



REGIONE BASILICATA

REGIONE BASILICATA

COMUNE DI COLOBRARO

Provincia di Matera



## PROGETTO DEFINITIVO - ESECUTIVO

**PROGRAMMA DI AZIONE E COESIONE COMPLEMENTARE AL PON "INFRASTRUTTURE E RETI" 2014-20 - ASSE C "ACCESSIBILITA' TURISTICA"**

***INTERVENTI PER IL MIGLIORAMENTO DELL'ACCESSIBILITA' TURISTICA DEL SITO ATTRATTORE DI COLOBRARO "PAESE DELLA MAGIA"***

ELABORATO N°:

25

DENOMINAZIONE:

**PIANO DI SICUREZZA E COORDINAMENTO**

IL COMMITENTE:

**COMUNE DI COLOBRARO (MT)**

**IL PROGETTISTA**

**Ing. Michele LUPO**

IL RESPONSABILE DEL PROCEDIMENTO:

I COLLABORATORI  
*Ing. Claudio SCANDIFFIO*  
*Geom. Marcello Eliseo MANGO*

**STUDIO TECNICO**  
**ING. MICHELE LUPO**

**Via Kennedy n° 3 - 75016 Pomarico (MT)**

*E-mail: [michel.lupo@libero.it](mailto:michel.lupo@libero.it)*  
*P.E.C. [michele.lupo@ingpec.eu](mailto:michele.lupo@ingpec.eu)*



CODICE  
PROGETTO

...

DATA  
PROGETTO

LUGLIO 2020

N. STESURA  
ELABORATO

COLLABORAZIONE

COLLABORAZIONE

Committente : Comune di Colobrarò (MT)

## **PREMESSA**

Il presente documento è stato redatto in conformità con quanto previsto dal D.Lgs 81/2008 e s.m.i..

L'impresa appaltatrice e gli altri esecutori dell'opera, dipendenti da questa, dovranno valutare attentamente quanto riportato al suo interno in modo da poter organizzare i lavori in sicurezza.

Ogni impresa esecutrice dovrà realizzare il proprio piano operativo di sicurezza, che dovrà essere complementare e di dettaglio al presente documento.

## **ABBREVIAZIONI E DEFINIZIONI**

Di seguito si riporta la legenda delle abbreviazioni utilizzate all'interno del presente documento.

<i>PSC</i>	Piano di sicurezza e coordinamento redatto dal coordinatore in fase di progettazione dell'opera
<i>POS</i>	Piano operativo di sicurezza, redatto ai sensi del D.Lgs 81/08 da parte delle imprese esecutrici
<i>RL</i>	Responsabile dei lavori nominato dal Committente
<i>CP</i>	Coordinatore in fase di progettazione dell'opera
<i>CE</i>	Coordinatore in fase di esecuzione dell'opera

## **IMPRESE**

Al momento della redazione del Piano di Sicurezza e Coordinamento, non si conosce ancora l'impresa che eseguirà i lavori, che sarà individuata a seguito di gara d'appalto.

L'impresa appaltatrice, nel Piano Operativo di Sicurezza dovrà, tra l'altro, designare i seguenti soggetti :

- datore di lavoro;
- addetto al pronto soccorso, antincendio ed evacuazione dei lavoratori;
- rappresentante dei lavoratori per la sicurezza, ove eletto o designato;
- medico competente;
- responsabile del servizio di prevenzione e protezione;
- direttore tecnico di cantiere;
- capocantiere.

## **1 DOCUMENTI INERENTI ALLA SICUREZZA**

La documentazione dovrà essere mantenuta aggiornata dalla impresa appaltatrice, dalle imprese subappaltatrici e dai lavoratori autonomi ogni qualvolta ne ricorrano gli estremi.

A scopo preventivo e per le esigenze normative le imprese che operano in cantiere dovranno mettere a disposizione del CE, del committente e degli organi di vigilanza, la seguente documentazione da custodire presso gli uffici di cantiere:

Committente : Comune di Colobrarò (MT)

#### **Documentazione inerente l'organizzazione dell'impresa**

Copia di iscrizione alla CCIAA.  
DURC (certificato unico di regolarità contributiva).  
Registro infortuni.  
Copia del libro matricola o copia autentica.  
Denuncia di nuovo lavoro all'INAIL.  
Piano di sicurezza e coordinamento (*In cantiere dovrà essere sempre tenuta una copia aggiornata del presente piano di sicurezza e coordinamento*).  
Piano operativo di sicurezza (*Dell'impresa appaltatrice e delle altre imprese esecutrici*).  
Verbali di ispezioni e altre comunicazioni del Coordinatore per l'esecuzione dei lavori.  
Copia della notifica preliminare (*La notifica preliminare deve essere affissa in cantiere*).  
Tabella orario di lavoro affisso in bacheca o sulla baracca di cantiere.  
Nomina dei coordinatori dell'emergenza ed elenco dei componenti.  
Generalità e residenza del rappresentante legale dell'impresa e numero di codice fiscale dell'azienda.  
Registro delle vaccinazioni antitetaniche.  
Registro delle visite ed elenco degli accertamenti sanitari periodici.  
Rapporto di valutazione del rumore.  
Rapporto di valutazione dei rischi sulle vibrazioni.  
Documenti comprovanti l'avvenuta formazione e informazione degli addetti.  
Documenti di consegna agli operai dei dispositivi di protezione individuale.

#### **Impianti elettrici di cantiere**

Certificato di conformità quadri elettrici .  
Denuncia dell'impianto di messa a terra.  
Calcolo di fulminazione ai sensi della norma CEI 81 – 1 - Nel caso in cui non sia necessaria la realizzazione dell'impianto di protezione contro le scariche atmosferiche.

#### **Apparecchi di sollevamento**

Libretto di omologazione per apparecchi ad azionamento non manuale di portata superiore a 200 kg  
Registro delle verifiche trimestrali delle funi e delle catene  
Libretto di omologazione del radiocomando

#### **Ponteggi metallici fissi**

Copia dell'autorizzazione ministeriale del ponteggio metallico, ovvero disegno esecutivo e relazione di calcolo firmata da ingegnere o architetto se alto più di 20 m, o rivestito con elementi resistenti al vento, o realizzato non conformemente allo schema tipo previsto dal fabbricante;  
Piano di montaggio, uso e smontaggio del ponteggio (PIMUS);

Committente : Comune di Colobrarò (MT)

<b>Macchine e impianti di cantiere</b>
Libretti di uso e manutenzione delle macchine utilizzate in cantiere
Libretto di omologazione per apparecchi a pressione e per le autogrù
Macchine marcate CE: dichiarazione di conformità e libretto d'uso e manutenzione
Attestazione del responsabile di cantiere sulla conformità normativa delle macchine
Registro di verifica periodica delle macchine

<b>Prodotti e sostanze chimiche</b>
Schede tossicologiche dei materiali impiegati (vernici, disarmanti, additivi, colle plastiche, ecc.) da aggiornare sullo schedario del magazzino a cura del fornitore/magazziniere.

Nel presente documento sono analizzati i processi e le modalità di costruzione ed esecuzione dell'opera in questione con diretto riferimento alla sicurezza e alla tutela della salute delle maestranze addette.

Sono altresì definiti i rischi prevedibili, le misure di protezione da adottare.

A variazione di programma o di opere seguirà l'aggiornamento del presente piano.

L'Impresa aggiudicatrice dei lavori potrà con il POS, secondo la propria organizzazione aziendale e le attrezzature in possesso, proporre modifiche all'organizzazione generale di cantiere.

## **2 IDENTIFICAZIONE E DESCRIZIONE DELL'OPERA E DEI SOGGETTI COINVOLTI**

### **2.1 Anagrafica del cantiere**

<i>Natura dell'opera</i>	Interventi per il miglioramento dell'accessibilità turistica del sito Attrattore di Colobrarò	
<i>Ubicazione cantiere</i>	Strada comunale Colobrarò-Sinnica – Centro abitato di Colobrarò	
<i>Data presunta di inizio lavori</i>	Aprile 2021	
<i>Durata del cantiere in gg</i>	146 giorni effettivi	
<i>N° max lavoratori in cantiere</i>	n. 3 squadre da 5 persone	
<i>Entità presunta del cantiere</i>	uomini giorno = 1515	
<i>Committente</i>	Nome	Comune di Colobrarò (MT)
	Indirizzo	Colobrarò/Via Largo Convento
	Recapiti telefonici	0835 841649
<i>Responsabile dei lavori</i>	Nome	Geom. Antonio RINALDI
	Indirizzo	Comune di Colobrarò (MT)
	Recapiti telefonici	0835 841649

Committente : Comune di Colobrarò (MT)

## **2.2 Descrizione sintetica dell'opera**

I lavori oggetto di intervento possono distinguersi in:

- Opere lineari:

- 1- Lavori stradali consistenti nella risagomatura della piattaforma stradale e il rifacimento degli asfalti, interessanti alcuni tratti della Strada di Collegamento Colobrarò – S.S. 653 "Fondo Valle Sinni", posa in opera di barriere laterali di protezione e realizzazione della segnaletica orizzontale;
- 2- Lavori di messa in sicurezza della strada mediante la realizzazione di gabbionate e di regimentazione delle acque sia superficiali che profonde ad opera di drenaggi profondi e canalizzazioni superficiali;
- 3- Realizzazione di impianti di illuminazione pubblica con elementi stand alone alimentati con pannelli fotovoltaici

- Opere puntuali:

- 4- Realizzazione di aree di sosta e di interscambio, parcheggi attrezzati disposti in diversi punti del Centro Abitato, della Zona P.I.P. di Colobrarò e in Contrada San Biagio;
- 5- Realizzazione del servizio di BIKE SHARING e CAR SHARING, la realizzazione di segnaletica turistica luminosa e sistemi di informazione turistica evoluta.

Per maggiori ragguagli si rimanda alla relazione tecnica allegata al progetto.

## **2.3 Descrizione del contesto dell'area di cantiere**

Tenuto conto della ampia area interessata dal progetto è indispensabile realizzare aree di cantiere puntuali per singoli interventi o per interventi limitrofi, opportunamente recintate per evitare interferenze con l'ambiente esterno e limitare le interferenze durante le fasi di lavorazione.

Si rimanda pertanto alle planimetrie allegate per l'individuazione delle aree di cantiere previste.

Secondo quanto previsto dal cronoprogramma le squadre di lavoratori sono n. 3, e che seppur in concomitanza temporale non interagiscono tra loro (assenza di concomitanza spaziale) in quanto operano in aree di cantiere diverse.

La prima squadra di movimento di terra che inizialmente si occuperà dello scotico e della sistemazione delle piazzole di sosta, la seconda squadra che subentrerà successivamente per la realizzazione di opere edili quali realizzazione di pavimentazione, degli stalli di sosta, della sistemazione del verde e dell'arredo urbano. La prima squadra si sposterà lungo la Colobrarò Sinnica per effettuare i lavori di Messa in Sicurezza e Regimentazione delle acque.

Infine la terza squadra si occuperà della parte SMART del progetto, e vale a dire la realizzazione del bike sharing, del car sharing, la posa in opera di pensiline fotovoltaiche, l'illuminazione pubblica su pali con pannelli fotovoltaici stand alone, la segnaletica luminosa e i sistemi integrati di promozione turistica e di informazioni di servizio e sulla viabilità.

Al momento della redazione del presente non sono presenti cantieri limitrofi.

## **2.4 Fattori esterni che comportano rischi per il cantiere**

In relazione alle caratteristiche dei luoghi ed alla natura dei lavori, saranno adottati provvedimenti per la protezione contro i rischi prevedibili di danni per gli addetti ai lavori considerando questi eventi: scariche atmosferiche, irruzione di acqua, moti del terreno, cadute di masse di terreno.

L'accesso al cantiere avverrà dalla strada pubblica; per evitare incidenti con vetture in transito, i mezzi utilizzati per le lavorazioni o il trasporto dei materiali, dovranno prestare particolare attenzione all'uscita dal cantiere, che sarà arretrata rispetto al ciglio della strada della lunghezza che l'impresa riterrà necessaria per i mezzi impiegati nel corso delle opere. Ogni volta che un mezzo entrerà o uscirà dal cantiere, l'impresa dovrà

Committente : Comune di Colobraro (MT)

assicurarsi la presenza di un addetto alla segnalazione che indichi all'autista la strada sgombra da veicoli, aiutati anche da uno specchio parabolico da installarsi sul lato opposto della strada.

In prossimità dell'ingresso verranno apposti diversi segnali previsti dal Codice della Strada (Uscita mezzi, ecc...).

## **2.5 Rischi che le lavorazioni di cantiere comportano per l'area circostante**

Il datore di lavoro deve ridurre al minimo, in relazione alle conoscenze acquisite in base al progresso tecnico, i rischi derivanti dall'esposizione al rumore mediante misure tecniche, organizzative e procedurali, concretamente attuabili, privilegiando gli interventi alla fonte.

Probabilmente alcune lavorazioni che si svolgeranno nell'area di cantiere richiederanno l'utilizzazione di macchine con emissioni sonore rilevanti, pertanto l'impresa dovrà indicare nel Piano Operativo di Sicurezza come intenda limitare l'inquinamento acustico nell'area circostante utilizzando macchine insonorizzate e **indicando nel POS le ore di silenzio che si intendono osservare rispettando i regolamenti locali.**

Le attività rumorose dovranno essere svolte il più lontano possibile dalle abitazioni circostanti in riferimento ai ricettori presenti, l'impresa dovrà chiedere una deroga ai limiti espressa nella Legge 26 ottobre 1995 n. 447 Legge quadro sull'inquinamento acustico (Pubblicata sulla GU 30 ottobre 1995 n. 254).

**Per l'esposizione al rumore dei lavoratori, le ditte dovranno avere eseguito o eseguire la valutazione relativa, e la stessa dovrà essere messa a disposizione del Coordinatore della sicurezza in fase di esecuzione.**

Oltre alla valutazione per l'esposizione al rumore dei lavoratori, **il datore di lavoro è tenuto ad effettuare la valutazione dei rischi sulle vibrazioni** avvalendosi, se disponibili, di banche dati dell'Ispesl o delle Regioni. Nel caso in cui tali informazioni non siano disponibili, il datore di lavoro deve provvedere alla misurazione dei livelli delle vibrazioni meccaniche cui i lavoratori sono esposti. (Decreto Legislativo 19 agosto 2005 n. 187 in vigore dal 1° gennaio 2006).

Vista la presenza di abitazioni circostanti alcune aree di cantiere l'impresa dovrà dedicare particolare cura alle metodologie e sistemi atti ad evitare che si producano spargimenti di polveri nelle proprietà confinanti.

Durante i lavori di scavo, di movimentazione della terra e di circolazione di mezzi impiegati nelle lavorazioni è prevedibile la formazione di nubi di polveri in periodi di siccità. In questo caso si dovrà provvedere a bagnare periodicamente il suolo (con tempi più stretti nei periodi estivi) al fine di evitare il sollevamento delle nubi stesse. L'impresa dovrà indicare nel POS come intenda procedere alle bagnature delle polveri.

Anche durante i lavori di demolizione l'impresa dovrà provvedere a ridurre il sollevamento della polvere, irrorando con acqua le murature ed i materiali di risulta.

I mezzi usati durante le lavorazioni, potrebbero spargere materiali (ghiaia, sabbia, materiali derivati da demolizione, ecc.) sulla strada comunale: per non provocare rischi di incidenti alle vetture in transito, sarà cura del Datore di Lavoro controllare a mezzo di addetti che la strada rimanga sgombra da eventuali materiali per tutta la durata del cantiere.

Si precisa che il presente <piano di Sicurezza e Coordinamento, redatto sulla base delle informazioni fornite dai progettisti non prevede l'uso e l'installazione della gru a torre; per alcune lavorazioni è previsto l'uso della autogrù; viene data facoltà all'impresa ed al Coordinatore per la sicurezza in fase di esecuzione di proporre all'Amministrazione Comunale proposte alternative, che, senza aumento dei costi di contratto, prevedano disposizioni differenti a quelle del presente piano. In tal caso si prevede già in questa sede di fornire alcune specificazioni che non saranno in ogni caso prescindibili; solo a tal riguardo vanno intese le citazioni di seguito inserite con riferimento alla voce "gru a torre".

## **2.6 Gruppo di progettazione e di gestione del cantiere**

Si riportano i nominativi dei soggetti incaricati dal Committente per la gestione dei lavori.



Committente : Comune di Colobrarò (MT)

Ruolo	Nominativo	Ente / studio	Recapiti
Responsabile dei lavori	Geom. Antonio RINALDI	Comune di Colobrarò	0835 841649
Coordinatore per la sicurezza in fase di progettazione dell'opera	Ing. Michele LUPO	Studio privato	3331166887
Coordinatore per la sicurezza in fase di esecuzione dell'opera			
Progettista edile	Ing. Michele LUPO	Studio privato	3331166887
Progettista impianti			
Direttore dei lavori			

La trasmissione del PSC alle imprese aggiudicatrici, vale come comunicazione dei nominativi del CP e del CE, come previsto dal D.Lgs n° 81/08 .

Il CE manterrà aggiornato l'elenco dei soggetti comunicandoli, in caso di variazione, all'impresa aggiudicataria che provvederà a trasmetterli a tutti gli altri soggetti da essa coinvolti per l'esecuzione del lavoro

Il CE integra il PSC, prima dell'inizio dei singoli lavori, indicando i nominativi dei datori di lavoro delle imprese esecutrici e dei lavoratori autonomi.

### 3 CRONOPROGRAMMA DEI LAVORI

Il crono-programma dei lavori riporta la successione temporale delle fasi lavorative così come si pensa che si svolgeranno successivamente all'inizio dei lavori e, ne determina la durata presunta e la presenza di interferenze o attività incompatibili. Il crono-programma dei lavori prende esclusivamente in considerazione le problematiche inerenti gli aspetti della sicurezza.

Non vi sono interferenze tra le n. 3 squadre previste in quanto non sussiste la contemporaneità spaziale, ogni squadra lavora in aree di cantiere distinte.

Il crono - programma dei lavori sarà preso a riferimento dagli esecutori per l'elaborazione del proprio e per gestire il rapporto con i propri subappaltatori e fornitori.

Per la azioni obbligatorie per la gestione del programma dei lavori si rimanda al capitolo 7 "Azioni di coordinamento dei lavori.

#### 3.1 Gestione delle attività contemporanee o successive

Particolare attenzione si dovrà prestare alla gestione delle attività che si devono svolgere successivamente o contemporaneamente tra di loro. E', infatti, nello svolgimento di queste attività che si nasconde un elevato livello di rischio.

Per attività interferenti si intendono quelle che si svolgono contemporaneamente all'interno delle stesse aree di lavoro o di aree di lavoro limitrofe. Non sono invece interferenti quelle che nello stesso periodo si svolgono in aree di lavoro distanti tra loro.

Viste le ridotte dimensioni dell'opera da realizzare, il coordinamento tra le attività interferenti sarà realizzato in sede di coordinamento in fase di esecuzione tenendo presente le seguenti indicazioni di carattere generale:

- le attività da realizzarsi, nell'ambito dello stessa area , da parte di diversi imprese o lavoratori autonomi si svolgeranno in presenza di un preposto individuato dall'impresa appaltatrice;

Committente : Comune di Colobrarò (MT)

- i lavori in luoghi sopraelevati saranno organizzati e coordinati dall'impresa appaltatrice in modo che non siano presenti persone nella zona sottostante. Se durante l'esecuzione di lavori in altezza fossero presenti persone nella zona sottostante, i lavori saranno immediatamente interrotti;
- per accedere ai luoghi di lavoro, l'impresa appaltatrice predisporrà una viabilità che non interessi luoghi di lavoro con presenza di pericoli di caduta di oggetti dall'alto o con aperture nelle pavimentazioni;
- i lavori con produzione di polvere, i lavori di saldatura elettrica, l'esecuzione di operazioni con utilizzo di sostanze chimiche non si svolgeranno contemporaneamente ad altre attività;
- ogni impresa o lavoratore autonomo prima di abbandonare anche temporaneamente il luogo di lavoro dovrà provvedere alla messa in sicurezza della propria area operativa. In particolare occorrerà prestare particolare attenzione: alla presenza di tutti i parapetti, alla chiusura dei passaggi e delle asole presenti nei solai, alla presenza di materiali non sistemati in modo stabile e sicuro. Nel caso in cui alcune situazioni non potessero essere sanate, l'impresa esecutrice provvederà a posizionare una idonea segnaletica di sicurezza atta ad evidenziare il problema e né darà immediata informazione al responsabile di cantiere e al Coordinatore in fase di esecuzione;
- ogni impresa o lavoratore autonomo utilizzerà la propria attrezzatura, i propri presidi sanitari ed i propri presidi antincendio;
- l'utilizzo anche a titolo gratuito di attrezzature di proprietà di altre imprese sarà preventivamente concordato tra le imprese mediante la compilazione di idoneo modulo. In tale modulo dovrà risultare evidente l'oggetto del comodato ed i controlli effettuati per dimostrare che l'attrezzatura al momento della consegna era a norma e tale resterà nell'utilizzo. Il modulo di comodato sarà siglato dai responsabili delle imprese interessate.

## **4 SITUAZIONE AMBIENTALE**

### **4.1 Caratteristiche geomorfologiche del terreno**

Per quanto concerne i lavori di messa in sicurezza e di regimentazione delle acque lungo la Colobrarò – Sinnica sono eseguiti su terreno naturale. Le opere da eseguire interessano principalmente lo scavo per la posa di gabbionate prefabbricate e la sistemazione di porzioni di pendii, tra gli elaborati progettuali è disponibile la relazione geotecnica. Per la realizzazione delle aree di sosta, di interscambio e parcheggio attrezzato interessano il solo strato superficiale del terreno.

### **4.2 Presenza di opere aeree**

Nell'area di cantiere non sono presenti opere aeree di alcun tipo.

### **4.3 Presenza di opere di sottosuolo**

Nell'area di cantiere sono presenti le seguenti opere di sottosuolo: fogna nera e bianca ed impianto pubblica illuminazione.

## **5 MISURE DI SICUREZZA DI CARATTERE GENERALE**

### **5.1 Organizzazione del cantiere**

Nel presente capitolo sono riportate le prescrizioni di carattere generale che l'impresa appaltatrice dovrà seguire per organizzare i propri lavori in sicurezza. Per gli aspetti che riguardano le singole fasi lavorative si rimanda al capitolo 6 "Analisi dei rischi per fasi lavorative"

#### **5.1.1 Recinzioni, accessi e segnalazione del cantiere**

##### **a) Recinzioni**

Il cantiere sarà recintato in modo da impedire l'ingresso delle persone non addette ai lavori.



Committente : Comune di Colobrarò (MT)

All'interno del cantiere si dovranno recintare le zone più pericolose e cioè: le zone dove siano presenti delle buche nel terreno.

La recinzione esterna dovrà possedere le seguenti caratteristiche: altezza minima 2.00 m, adeguata resistenza alle spinte orizzontali, adeguato fissaggio al terreno, adeguata visibilità da parte dei pedoni e dei veicoli circolanti all'esterno.

b) Accesso al cantiere

L'accesso al cantiere avverrà dalla strada privata.

c) Segnalazione del cantiere

Sulla recinzione, in prossimità dell'accesso, si posizionerà il cartello di divieto di accesso ai non addetti ai lavori.

### **5.1.2 Viabilità di cantiere**

Vista la dislocazione di diverse aree di cantiere di dimensioni relativamente contenute non si ritiene necessario lo studio di una viabilità di cantiere .

### **5.1.3 Servizi logistico-assistenziali di cantiere**

L'impresa dovrà garantire l'utilizzo da parte dei propri lavoratori dei seguenti servizi igienici su ogni area di cantiere come schematizzato sulle planimetrie di cantiere.

- 1 gabinetto
- 1 lavatoio completi di materiale per detergersi e per asciugarsi
- 1 spogliatoio di almeno 6 mq

L'impresa dovrà garantire ai propri operai la presenza di acqua potabile.

Per il gabinetto ed il lavatoio si provvederà all'installazione di una cabina prefabbricata il cui scarico sarà collegato all'impianto fognario esistente: fossa biologica.

L'impresa dovrà garantire che i propri lavoratori non consumino i loro pasti sul luogo di lavoro.

### **5.1.4 Aree di deposito dei materiali**

L'area di deposito dei materiali saranno individuate dall'impresa nell'ambito della propria organizzazione di cantiere. Una possibile dislocazione delle aree è riportata all'interno delle planimetria di cantiere.

Le zone di stoccaggio dovranno osservare le seguenti prescrizioni minime:

- le aree di stoccaggio dei materiali dovranno essere ben delimitate e segnalate;
- i materiali dovranno essere stoccati in modo stabile e da consentire un'agevole movimentazione;

I rifiuti e gli scarti dovranno essere depositati in modo ordinato e separati per tipologia di materiale e allontanati al più presto dal cantiere, in modo da non costituire dei depositi temporanei.

### **5.1.5 Posti fissi di lavoro**

In funzione delle lavorazioni da eseguire, l'unico posto fisso di lavoro che sarà realizzato sarà quello di preparazione delle malte.

Le principali cautele da adottare riguardano la necessità di ubicare tale posto di lavoro in modo da rendere minimo il rischio di caduta di gravi dall'alto o di investimento da parte di mezzi in movimento nel cantiere. L'impresa nel determinare l'ubicazione, dovrà tener conto delle necessità inerenti le operazioni di carico e scarico dei materiali destinati ad essere lavorati nella citata area.

### **5.1.6 Depositi di sostanze chimiche**

Le cautele da adottare per lo stoccaggio di tali sostanze sono contenute nelle schede di sicurezza di ciascun prodotto; ad esse si farà tassativo riferimento per le modalità con cui i prodotti chimici verranno depositati; particolare attenzione dovrà essere prestata a:

Committente : Comune di Colobrarò (MT)

- quantità massima stoccabile;
- caratteristiche del deposito (spazio, aerazione, assenza di umidità, distanze di sicurezza, ecc.) ;
- eventuali incompatibilità di stoccaggio con altri prodotti/sostanze chimiche;
- principali rischi per il personale;
- azioni da attuare in caso di contatto accidentale con parti del corpo;
- informazione e formazione all'uso per il personale addetto;
- dispositivi di protezione individuale da utilizzare durante la manipolazione;

L'impresa appaltatrice e le eventuali imprese subappaltatrici, prima dell'impiego delle sostanze chimiche dovranno prendere visione delle schede di sicurezza ad esse relative; successivamente, ma sempre prima dell'inizio dei lavori che comportano l'utilizzo delle sostanze, il personale addetto dovrà essere appositamente informato e formato al corretto uso delle stesse nel corso di un'apposita riunione.

L'introduzione nel ciclo costruttivo da parte delle imprese esecutrici di qualunque sostanza chimica non inizialmente prevista potrà avvenire previo assenso del direttore dei lavori per conto del committente e del coordinatore per l'esecuzione.

Le schede di sicurezza dovranno essere tenute in cantiere e disponibili per la consultazione da parte del CE o da parte degli organi di vigilanza e controllo.

### 5.1.7 Segnaletica di sicurezza

In cantiere dovrà essere posizionata segnaletica di sicurezza conforme al D.Lgs. n° 493/1996. Tale segnaletica di sicurezza dovrà essere posizionata in prossimità del pericolo in luogo ben visibile e rimossa non appena sia terminato il rischio a si riferisce.



Di seguito si riporta la segnaletica di sicurezza relativa all'organizzazione del cantiere.

Segnale di sicurezza	Collocazione del segnale di sicurezza
 <p>Vietato l'ingresso ai non addetti ai lavori</p>	Nei pressi dell'accesso al cantiere.
 <p>Vietato passare o sostare nel raggio di azione di apparecchi di sollevamento</p>	All'esterno delle zone di azione dei sollevatori
 <p>Pericolo di scarica elettrica</p>	Sulle carcasse delle apparecchiature elettriche sotto tensione,

Committente : Comune di Colobrarò (MT)

Segnale di sicurezza	Collocazione del segnale di sicurezza
 <p>Attenzione ai carichi sospesi</p>	<p>In prossimità dell'accesso a zone in cui sono presenti carichi aerei ed in movimentazione</p>
	<p>All'ingresso di tutte le zone di lavoro, in cui è possibile la caduta di materiali dall'alto</p>
 <p>Attenzione pericolo di caduta in scavi aperti</p>	<p>In prossimità degli scavi aperti</p>
 <p>Calzature di sicurezza obbligatorie</p>	<p>In prossimità della baracca spogliatoio</p>
 <p>Casco di protezione obbligatorio</p>	<p>In prossimità degli accessi al cantiere</p>
 <p>Otoprotettori obbligatori</p>	<p>In prossimità di aree di lavoro rumorose</p>
	<p>In prossimità dell'accesso a zone di lavoro in altezza, non protette da opere provvisorie e in cui è obbligatorio l'utilizzo dell'imbracatura di sicurezza, ed in particolare:</p> <ul style="list-style-type: none"> <li>- ai piedi del ponteggio durante le fasi di montaggio e smontaggio del ponteggio stesso</li> </ul>

Committente : Comune di Colobrarò (MT)

Segnale di sicurezza	Collocazione del segnale di sicurezza
Obbligo di indossare l'imbracatura di sicurezza  Protezione obbligatoria degli occhi	In prossimità delle zone di lavoro in cui siano possibili proiezione di polvere, particelle o schegge.
 Posizione dell'estintore	All'esterno della baracca di cantiere
 Posizione del presidio di pronto soccorso	All'esterno della baracca di cantiere

### 5.1.8 Gestione emergenza

L'impresa appaltatrice, in accordo con le imprese subappaltatrici presenti a vario titolo in cantiere, dovrà organizzarsi (mezzi, uomini, procedure), per fare fronte, in modo efficace e tempestivo, alle emergenze che, per diversi motivi avessero a verificarsi nel corso dell'esecuzione dei lavori e in particolare: emergenza infortunio, emergenza incendio, evacuazione del cantiere.

In prossimità degli uffici saranno affissi i principali numeri per le emergenze riportati e le modalità con le quali si deve richiedere l'intervento dei Vigili del Fuoco e dell'emergenza sanitaria, nonché la planimetria di cantiere riportante le principali modalità di gestione dell'emergenza e di evacuazione del cantiere.

Per la gestione dell'emergenza è necessario che in cantiere siano presenti dei lavoratori adeguatamente formati allo scopo

Prima dell'inizio dei lavori l'impresa appaltatrice dovrà comunicare, al CE, i nominativi delle persone addette alla gestione delle emergenze; contestualmente dovrà essere rilasciata una dichiarazione in merito alla formazione seguita da queste persone.

#### Presidi per la lotta antincendio

Vicino ad ogni attività che presenti rischio di incendio o si faccia utilizzo di fiamme libere dovrà essere presenti almeno un estintore a polvere per fuochi ABC del peso di 6 kg.

Comunque, ognuna l'impresa dovrà avere in cantiere almeno due estintori per fuochi ABC del peso di 6 kg. Un estintore dovrà posizionarsi all'interno della baracca di cantiere. Tutti gli estintori posizionati in postazione fissa dovranno essere segnalati conformemente a quanto previsto dal D.Lgs. n° 81/08.

Le lavorazioni che comportano l'uso di fiamme libere (saldature, ecc.) dovranno avvenire solo previa autorizzazione del preposto dell'impresa incaricata dell'operazione e solo dopo aver preso le necessarie precauzioni (allontanamento materiali combustibili, verifica presenza estintore nelle vicinanze, ecc.).

Della tenuta in efficienza dei presidi antincendio e della segnaletica di sicurezza si farà carico ciascuna impresa esecutrice per le parti di sua competenza. L'impresa appaltatrice assicurerà il pieno rispetto delle prescrizioni in materia di antincendio per l'intero cantiere.

Committente : Comune di Colobraro (MT)

### Presidi sanitari

Ogni impresa deve avere in cantiere una propria cassetta/pacchetto di medicazione. Tale cassetta dovrà essere sempre a disposizione dei lavoratori e per questo dovrà essere posizionata in un luogo ben accessibile e conosciuto da tutti (preferibilmente negli spogliatoi e ufficio di cantiere).

### Infortunati e incidenti

#### Infortunati

Fermo restando l'obbligo dell'impresa appaltatrice e di tutte le imprese subappaltatrici affinché in occasione di ogni infortunio sul lavoro vengano prestati i dovuti soccorsi, questa dovrà dare tempestiva comunicazione al coordinatore per l'esecuzione di ogni infortunio con prognosi superiore ad un giorno.

Per infortuni soggetti alla denuncia INAIL, l'impresa appaltatrice dovrà inviare copia della denuncia infortuni (mod. INAIL).

Rimane comunque a carico dell'impresa appaltatrice e delle imprese subappaltatrici l'espletamento delle formalità amministrative presso le autorità competenti nei casi e nei modi previsti dalla legge.

#### Incidenti

Anche nel caso in cui si verificassero eventuali incidenti che non provochino danni a persone, ma solo a cose, ciascuna impresa dovrà dare, appena possibile, tempestiva comunicazione al CE. Ciò si rende necessario perché gli incidenti potrebbero essere segnali importanti in grado di evidenziare una non corretta gestione delle attività esecutive.

### **5.1.9 Informazione, formazione e consultazione dei lavoratori**

I lavoratori presenti in cantiere dovranno essere stati informati e formati sui rischi ai quali sono esposti nello svolgimento della mansione nello specifico cantiere, nonché sul significato della segnaletica di sicurezza utilizzata in cantiere. Le imprese che opereranno in cantiere dovranno tenere a disposizione del CE un attestato o dichiarazione del datore di lavoro circa l'avvenuta informazione e formazione in accordo con il D.Lgs. n° 81/08.

I lavoratori addetti all'utilizzo di particolari attrezzature dovranno essere adeguatamente addestrati alla specifica attività. Gli addetti all'antincendio e al pronto soccorso dovranno aver seguito un apposito corso di formazione. Nelle tabelle seguente sono riportati sinteticamente i contenuti minimi dell'informazione e della formazione del personale.

<b>Formazione</b>			
<b>Mansioni coinvolte</b>	<b>Contenuti minimi della formazione</b>	<b>Modalità d'erogazione consigliata</b>	<b>Modalità di verifica consigliata</b>
Preposti di cantiere	Normativa sicurezza Rischi di cantiere e relative misure Gestione del cantiere in sicurezza Uso in sicurezza di macchine e attrezzature di cantiere Uso dei DPI Segnaletica di sicurezza Uso delle sostanze pericolose	Corso per preposti (capo cantiere, ecc.)	Riunioni periodiche con RSPP aziendale
Lavoratori	Rischi di cantiere e relative misure Segnaletica di sicurezza Uso in sicurezza di macchine attrezzature di cantiere Uso dei DPI	Corso di formazione di base per la sicurezza in edilizia della durata di 8/16 ore	Riunioni periodiche con RSPP aziendale

Committente : Comune di Colobrarò (MT)

<b>Informazione</b>			
<b>Mansioni coinvolte</b>	<b>Informazioni minime da erogare</b>	<b>Modalità d'erogazione consigliata</b>	<b>Modalità di verifica consigliata</b>
TUTTE	Contenuti PSC Contenuti POS Rischi e misure di sicurezza per interferenze lavorative	Riunione preliminare Esame contenuti PSC Esame contenuti del POS	Confronto giornaliero con il responsabile di cantiere
Sub-appaltatori e fornitori	PSC POS Rischi di cantiere	Consegna /messa a disposizione dei documenti per la sicurezza	Verifiche del responsabile di cantiere

I Rappresentanti dei Lavoratori per la Sicurezza, dovranno essere adeguatamente consultati secondo quanto previsto per legge. Nella tabella seguente è riportato uno specchio sintetico relativo alla consultazione degli RLS.

<b>Consultazione dei Rappresentanti dei Lavoratori per la Sicurezza</b>
<p><b>o Oggetto della consultazione dei rappresentanti dei lavoratori per la sicurezza:</b></p> <p><input type="checkbox"/> Accettazione PSC <span style="margin-left: 200px;"><input type="checkbox"/> Modifiche significative al PSC</span>  <input type="checkbox"/> Attività di prevenzione e corsi formazione <span style="margin-left: 100px;"><input type="checkbox"/> POS</span></p> <p><b>o Documenti inviati ai rappresentanti dei lavoratori per la sicurezza:</b></p> <p><input type="checkbox"/> PSC <span style="margin-left: 200px;"><input type="checkbox"/> Modifiche significative al PSC</span>  <input type="checkbox"/> POS <span style="margin-left: 150px;"><input type="checkbox"/> Programma di formazione alla sicurezza</span></p> <p><b>o Attuazione del coordinamento tra i RLS in cantiere:</b></p> <p><input type="checkbox"/> Sopralluoghi in cantiere <span style="margin-left: 150px;"><input type="checkbox"/> Riunioni specifiche con il CE</span></p>

#### **5.1.10 Dispositivi di protezione individuale (DPI)**

Tutti lavoratori saranno dotati di tutti i DPI necessari ed avranno ricevuto una adeguata informazione e formazione secondo quanto previsto dal del D.Lgs. n° 81/08.

I DPI in dotazione al personale saranno sostituiti appena presentino segni di deterioramento. L'impresa appaltatrice dovrà tenere presso i propri uffici almeno 3 elmetti da fornire ai visitatori del cantiere; tali elmetti dovranno essere di colore diverso da quelli utilizzati dal personale dell'impresa. Si ricorda che i visitatori che accedono ad aree di lavoro pericolose dovranno utilizzare i DPI necessari ed essere sempre accompagnati da personale di cantiere.

Nella scheda seguente sono riportate sinteticamente le tipologie di DPI da utilizzare per le varie mansioni presumibilmente presenti in cantiere.

<b>Tipo DPI</b>	<b>Parte protetta</b>	<b>Mansione</b>
Elmetto di protezione	Testa	• Tutte
Occhiali di sicurezza	Occhi	• Tutte
Maschera antipolvere prot. FFP1	Vie respiratorie	• Tutte
Maschera per vapori di saldatura	Vie respiratorie	• Fabbro edile
Guanti da lavoro	Testa	• Tutte



Committente : Comune di Colobraro (MT)

Tipo DPI	Parte protetta	Mansione
Guanti in gomma prodotti chimici	Mani	<ul style="list-style-type: none"> <li>• <i>Muratore</i></li> </ul>
Scarpe con puntale e lamina	Piedi	<ul style="list-style-type: none"> <li>• <i>Tutte</i></li> </ul>
Cuffie o tappi	Apparato uditivo	<ul style="list-style-type: none"> <li>• <i>Tutte</i></li> </ul>
Imbracatura di sicurezza	Corpo	<ul style="list-style-type: none"> <li>• <i>Ponteggisti</i></li> <li>• <i>Saranno disponibili in cantiere delle imbracature di sicurezza per il personale chiamato ad operare in elevazione</i></li> </ul>
Tuta da lavoro	Corpo	<ul style="list-style-type: none"> <li>• <i>Tutte</i></li> </ul>
Maschera saldatura	Occhi	<ul style="list-style-type: none"> <li>• <i>Fabbro edile</i></li> </ul>

### 5.1.11 Sorveglianza sanitaria

Tutto il personale che sarà coinvolto nella esecuzione dell'opera dovrà essere in possesso di "idoneità specifica alla mansione" rilasciata dal medico competente dell'impresa da cui dipendono. I datori di lavoro di tutte le imprese presenti a vario titolo in cantiere, prima dell'inizio delle proprie attività lavorative, dovranno comunicare il nome e recapito del proprio medico competente al CE e presentargli una dichiarazione sull'idoneità dei propri lavoratori alla specifica mansione e le eventuali prescrizioni del medico competente. L'impresa appaltatrice assicurerà il rispetto di tale obbligo di legge per il proprio personale e per il personale delle imprese subappaltatrici.

Il CE si riserverà il diritto di richiedere al medico competente dell'impresa il parere di idoneità all'attività su lavoratori che a suo giudizio presentino particolari problemi.

### 5.1.12 Gestione dei rifiuti prodotti in cantiere

L'impresa appaltatrice sarà responsabile del corretto stoccaggio, nonché dell'evacuazione, dei detriti, delle macerie e dei rifiuti prodotti dal cantiere ai sensi del D. Lgs. n° 81/08 e s.m.i.. Nella categoria dei rifiuti rientrano tutti i materiali di scarto la cui presenza si concretizza in cantiere dopo l'inizio dell'attività lavorativa; tra questi si segnalano quelli conseguenti ai lavori in cantiere:

- imballaggi e contenitori,
- materiali di risulta provenienti demolizioni,
- contenitori di sostanze impiegate nei lavori.

I rifiuti speciali non pericolosi e pericolosi possono originare rischi per il personale presente in cantiere e danni ambientali; pertanto, dovranno essere raccolti e stoccati separatamente in contenitori specifici ed idonei ai rischi che il rifiuto presenta nonché ubicati in zone ben individuate del cantiere. I rifiuti liquidi pericolosi, quali gli oli lubrificanti e idraulici o i liquidi di risulta dal lavaggio delle attrezzature che vengono a contatto con composti chimici, dovranno essere stoccati in recipienti etichettati posti al coperto e all'interno di un bacino di contenimento per evitare sbandamenti.

L'impresa appaltatrice dovrà provvedere all'allontanamento dei materiali di demolizione e di quanto non riutilizzabile in sito.

Il responsabile di cantiere dell'impresa appaltatrice assicurerà :

- il corretto deposito e allontanamento dei materiali di risulta,
- gli spostamenti di uomini e materiali in condizione di ordine e salubrità,

così come previsto dal D. Lgs. n° 81/08 e s.m.i., dal D. Lgs. n° 22/1997 e s.m.i. e da altre norme, regolamenti, ecc. vigenti al momento dell'inizio dei lavori.

I rifiuti dovranno essere conferiti a soggetti specificatamente autorizzati allo smaltimento così come previsto dal D. Lgs. n° 22/1997 e s.m.i.; il responsabile di cantiere dell'impresa appaltatrice assicurerà che gli stessi vengano accompagnati dal Formulario di identificazione provvedendo anche alla tenuta del registro di carico e scarico.

Committente : Comune di Colobraro (MT)

## **5.2 Impianti di cantiere**

### **5.2.1 Impianto elettrico**

L'impresa appaltatrice provvederà ad attivare un allacciamento da cantiere presso ENEL. L'impianto elettrico dovrà essere realizzato da un elettricista qualificato che provvederà al rilascio della dichiarazione di conformità prevista dalla legge 37/08.

Le linee principali derivanti dai quadri posti subito a valle dei punti di consegna, porteranno ai quadri di distribuzione di cantiere contenenti: le prese per l'alimentazione delle macchine, delle attrezzature e degli impianti presenti in cantiere e, ovviamente, i dispositivi di protezione contro le sovracorrenti e contro i contatti indiretti.

Ai quadri di distribuzione resi operativi dall'impresa appaltatrice, si collegheranno anche le eventuali imprese subappaltatrici chiamate a svolgere parte dei lavori previsti nell'appalto.

Per le prolunghe di alimentazione saranno ammesse solo prese incorporate in avvolgicavo oppure prese mobili conformi alla norma CEI 23-12; in ogni caso, per motivi di sicurezza, dovrà essere limitato al minimo l'utilizzo delle prolunghe.

Si ricorda, inoltre, l'assoluto divieto di connessione agli apparecchi utilizzatori con altri sistemi diversi dalla presa a spina o dalle morsettiere con serraggio a vite (tipo antitranciamento).

I quadri elettrici dovranno essere posizionati, se non del tipo "a parete", con apposito supporto su un piano orizzontale e dovranno essere muniti, per consentirne lo spostamento, di punti di fissaggio o di presa.

Le linee di alimentazione e distribuzione, anche se per i cantieri edili non sussiste l'obbligo del progetto dell'impianto elettrico, dovranno essere dimensionate con particolare attenzione alla caduta di tensione e alla portata nominale del cavo in riferimento al carico da alimentare. Inoltre, l'installazione dovrà essere effettuata in modo tale da eliminare il rischio di sollecitazione sulle connessioni dei conduttori e il rischio di danneggiamento meccanico.

Per le apparecchiature di tipo "trasportabile", "mobile" o "portatile", potranno essere utilizzati solo cavi con conduttore flessibile tipo HO7RN-F o equivalente purché in grado di assicurare l'adeguata resistenza all'acqua e all'abrasione. Per le apparecchiature di tipo "fisso", invece, è possibile utilizzare altre tipologie di cavi che non necessitano, visto l'uso, le stesse caratteristiche (H07V-K, H07V-R, ecc.).

L'impresa appaltatrice assicurerà l'utilizzo dell'impianto elettrico in conformità alle norme di legge e di buona tecnica vigenti; qualunque modifica significativa all'impianto dovrà essere autorizzata dal responsabile di cantiere dell'impresa appaltatrice in quanto sarà necessaria l'emissione di una nuova dichiarazione di conformità, per la parte di impianto modificata/sostituita, da parte di soggetti abilitati.

Il materiale e le attrezzature elettriche utilizzate dalle imprese esecutrici, così come detto precedentemente, dovranno essere conformi alla normativa vigente ed alle norme CEI applicabili; nel caso in cui il CE verificasse l'utilizzo di materiale non conforme, vieterà immediatamente l'utilizzo delle attrezzature e dei materiali elettrici fino a che l'impresa inadempiente non abbia sanato la situazione pericolosa.

### **5.2.2 Impianto di messa a terra**

L'impresa provvederà contestualmente alla realizzazione dell'impianto elettrico, alla realizzazione del proprio impianto di messa a terra.

L'impianto di messa a terra dovrà essere denunciato all'ISPESL di Matera o all'AUSL di Montalbano Jonico in ottemperanza con quanto previsto dal DPR 462/2001 entro 30 giorni dall'inizio dell'attività in cantiere.

### **5.2.3 Impianto di protezione contro le scariche atmosferiche**

L'impresa provvederà a far eseguire un calcolo della probabilità di fulminazione ai sensi della norma CEI 81-1 per verificare la necessità o meno di proteggere i ponteggi contro le scariche atmosferiche.

Nel caso in cui il calcolo determinasse la necessità di protezione, l'impianto sarà realizzato da tecnico qualificato e denunciato all'ISPESL di Matera o all'AUSL di Montalbano Jonico in ottemperanza con quanto previsto dal DPR 462/2001 entro 30 giorni dall'inizio dell'attività in cantiere.

### **5.2.4 Impianto idrico**

Da utilizzare appositi contenitori.

Committente : Comune di Colobrarò (MT)

### **5.2.5 Impianto di illuminazione**

L'impresa appaltatrice e le imprese subappaltatrici potranno utilizzare solo apparecchi fissi e trasportabili aventi:

- classe I e cioè dotati di involucro con isolamento principale (con collegamento di terra) alimentati con una tensione non superiore a 220 V;
- classe II e cioè dotati di involucro a doppio isolamento o a isolamento rinforzato (senza collegamento di terra) ed alimentati con una tensione non superiore a 220 V.

Ovviamente, sia gli apparecchi fissi che quelli trasportabili dovranno avere la linea di alimentazione protetta da interruttore differenziale con soglia d'intervento  $I_{dn} \leq 30\text{mA}$ . Infine, si raccomanda la massima attenzione riguardo il posizionamento dei cavi di alimentazione degli apparecchi trasportabili in modo da evitare danneggiamenti meccanici derivanti dalla presenza, nelle zone di lavoro, di macchine e mezzi di notevole peso e dimensioni.

L'eventuale utilizzo di apparecchi mobili portatili e cioè di comuni lampade elettriche sarà tassativamente vincolato al rispetto di quanto imposto dalle norme CEI e cioè l'uso di apparecchi di classe III dotati di involucro a isolamento ridotto (senza collegamento a terra) ed alimentati con una tensione non superiore a 50 V (bassissima tensione di sicurezza SELV).

Per lavori da eseguire in orari o in locali in cui non sia presente l'illuminazione diurna, dovranno essere predisposte un numero idoneo di lampade di sicurezza.

### **5.3 Macchine e Attrezzature di cantiere**

In cantiere dovranno essere utilizzate esclusivamente macchine conformi alle disposizioni normative vigenti. A tal fine nella scelta e nell'installazione dovranno essere rispettate da parte dell'impresa le norme di sicurezza vigenti e le norme di buona tecnica. Le verifiche della preventiva conformità dovranno essere compiute possibilmente prima dell'invio in cantiere delle macchine. Dovranno, inoltre, essere previste le procedure da adottare in caso di malfunzionamenti improvvisi delle macchine e impianti.

L'impresa appaltatrice e le altre ditte che interverranno in cantiere dovranno produrre la seguente documentazione, necessaria a comprovare la conformità normativa e lo stato di manutenzione delle macchine utilizzate

1. Dichiarazione rilasciata dal datore di lavoro per ogni macchina in cantiere e relativo al:

- rispetto delle prescrizioni del DPR 459/96 per le macchine in possesso della marcatura CE,
- rispetto delle prescrizioni del DPR 547/55 se acquistata prima del 21/09/96,
- perfetto funzionamento di tutti i dispositivi di sicurezza e di protezione previsti.

Un modello di questa dichiarazione viene riportato in allegato al piano.

La dichiarazione di cui sopra dovrà essere prodotta per le seguenti attrezzature:

- mezzi di sollevamento (argani, paranchi, gru, autogru e similari),
- macchine operatrici (pale, escavatori, ecc.),
- recipienti a pressione (motocompressori, autoclavi, ecc.),
- attrezzature per il taglio ossiacetilenico,
- seghe circolari a banco e similari,
- impianto di betonaggio,
- altre ad insindacabile giudizio del CE,

2. Verbale di verifica dello stato di efficienza delle macchine, da redigersi ogni settimana a cura del responsabile di cantiere di ciascuna impresa. Tale verbale dovrà riportare:

- tipo e modello della macchina,
- stato di efficienza dispositivi di sicurezza,
- stato di efficienza dei dispositivi di protezione,
- interventi effettuati.

Committente : Comune di Colobrarò (MT)

La documentazione di cui sopra sarà tenuta a disposizione del CE.

## **5.4 Misure generali di protezione da adottare contro rischi particolari**

### **5.4.1 Rischio di seppellimento all'interno di scavi**

Durante l'esecuzione degli scavi per la realizzazione delle fondazioni, delle fognature e per tutti gli altri sottoservizi, occorrerà assicurare alle pareti adeguata stabilità dando ad esse pendenza di naturale declivio (rapportata alla tipologia del terreno) o, in alternativa, provvedendo alla loro armatura qualora lo scavo abbia profondità superiori a 1,50 m o il terreno non presenti un adeguato grado di stabilità.

Durante lo scavo e fintanto che non si è provveduto al rinterro occorrerà mantenere drenato il piede dello scavo da acqua di falda e da acqua piovana. Si dovrà inoltre provvedere all'allontanamento dell'acqua che dovesse accumularsi sul ciglio dello scavo. E' vietato l'accesso al fondo dello scavo fino a quando non è assicurata la stabilità della parete.

### **5.4.2 Rischio di caduta dall'alto di persone e /o materiali**

Nell'esecuzione dei lavori occorre predisporre dei particolari interventi al fine di evitare il pericolo di caduta di persone o di oggetti dall'alto. Le persone che si devono salvaguardare sono sia quelle presenti all'interno del cantiere che i terzi all'attività dell'impresa che possono risultare coinvolti dalle diverse operazioni. In generale dovranno adottarsi le seguenti misure di protezione:

#### *a) Lavori da svolgersi in altezza*

Caduta di persone dall'alto: Tutti i lavori da realizzare ad altezza superiore a 2 metri dovranno realizzarsi utilizzando idonee opere provvisorie o meglio piattaforme elevatrici. Sono vietate operazioni su scale ad altezze superiori di 4 metri (anche se realizzate con l'imbracatura di sicurezza).

Per la valutazione dell'altezza di lavoro si deve considerare quella di massima caduta.

Solo nel caso in cui non sia possibile utilizzare le opere provvisorie si potrà operare utilizzando l'imbracatura di sicurezza. In questo caso l'impresa dovrà individuare, nel pieno rispetto della legge, i sistemi di ritenuta più idonei; i sistemi di ancoraggio dovranno rispondere a quanto previsto dalla norma UNI EN 795. Prima di iniziare una attività che prevede l'uso di imbracatura di sicurezza si dovrà darne preliminare comunicazione al Coordinatore per la sicurezza in fase di esecuzione dell'opera.

Caduta di materiali dall'alto: Divieto di presenza di persone nelle zone sottostanti a quelle di lavoro. Utilizzo dell'elmetto protettivo da parte degli addetti all'attività.

#### *b) Sollevamento o trasporto di materiali*

Caduta di materiali dall'alto: Divieto di presenza di persone nelle zone di sollevamento e trasporto di materiali; tale divieto sarà evidenziato mediante l'apposizione della segnaletica di sicurezza riportata al punto 4.1.7.. Le operazioni saranno prontamente sospese nel caso in cui le persone presenti non si spostassero. Le operazioni di sollevamento di materiale voluminoso dovranno realizzarsi in presenza di un preposto. Sono vietate operazioni di sollevamento all'esterno dell'area di cantiere

### **5.4.3 Rischio di incendio o di esplosione**

In generale all'interno del cantiere, le situazioni che possono dare luogo a rischi di incendio o di esplosione sono le seguenti:

- fuoriuscita di ossigeno dalle bombole utilizzate per l'ossitaglio,
- fuoriuscita di sostanze chimiche infiammabili dai contenitori,
- stoccaggio di prodotti con basso punto di infiammabilità in zone esposte ad aumenti repentini di temperatura,
- cortocircuiti, falsi contatti, ecc. degli impianti elettrici,
- accumuli di materiale combustibile in zone in cui si usano fiamme libere (saldatura, ossitaglio, ecc.) o si producono scintille o schegge incandescenti (saldature, uso di flessibili, ecc.),
- mancato rispetto del divieto di fumare nelle zone a rischio,

Committente : Comune di Colobrarò (MT)

- ecc., ecc..

Appare evidente che per limitare i rischi di incendio o di esplosione sia sufficiente applicare le regole dettate, soprattutto, dal buon senso. L'adozione di una serie di misure preventive e protettive, già citate nei precedenti paragrafi, dovrebbe garantire un adeguato controllo di questo specifico rischio.

Inoltre, dovranno essere presenti idonei estintori nelle immediate vicinanze delle aree di lavoro. Infine, l'impresa appaltatrice insieme alle imprese subappaltatrici nei propri POS dovranno determinare le misure relative all'organizzazione e alla gestione di tutte quelle situazioni che possano potenzialmente mettere a rischio la sicurezza e la salute degli addetti nonché dei terzi presenti nelle vicinanze delle aree di lavoro. A tal proposito si rimanda al punto 4.1.8

#### 5.4.4 **Rischio da rumore**

Le imprese che interverranno in cantiere dovranno essere in possesso del "Documento di Valutazione del Rischio Rumore" secondo quanto previsto dal D.Lgs. 81/08. Il documento dovrà prevedere la valutazione del rumore per lavorazioni simili a quelle da svolgere in.

Nel presente piano di Sicurezza e Coordinamento, in accordo con quanto previsto dal D.Lgs. n° 81/08, l'esposizione quotidiana personale dei lavoratori al rischio rumore è calcolata in fase preventiva facendo riferimento ai tempi di esposizione e ai livelli di rumore standard individuati da studi e misurazioni la cui validità è riconosciuta dalla commissione prevenzione infortuni.

I dati per gruppo omogeneo sono tratte dal volume: "Ricerca sulla valutazione del rischio derivante dall'esposizione a rumore durante il lavoro nelle attività edili" realizzata dal Comitato Paritetico Territoriale Prevenzione Infortuni di Torino e Provincia.

La valutazione del rumore di seguito riportata deve essere attentamente valutata dalle imprese e dai lavoratori autonomi che la dovranno rispettare e di conseguenza applicare quanto previsto dal D.Lgs. n° 81/08. Nel caso che quanto riportato non sia ritenuto aderente alla reale situazione dell'impresa, dovrà essere presentata richiesta di variazione con allegato il documento di valutazione dei rischi secondo quanto previsto dal D.Lgs. n° 81/08.

Le misure da prendere relativamente all'esposizione dei lavoratori sono quelle previste dal D.Lgs. n° 81/08.

#### **Calcolo del livello di esposizione personale**

Di seguito sono riportati i livelli di esposizione delle diverse mansioni che si prevede saranno presenti in cantiere.

<b>Gruppo omogeneo:</b>	<b>lep db(a)</b>
escavatorista	85
autista autocarro	76
gruista (gru a torre)	75
autista autobetoniera	79
autista pompa cls	80
carpentiere	84
muratore polivalente	82
riquadratore (intonaci tradizionali)	75
Posatore pavimenti e rivestimenti	84
operaio comune polivalente	86
piastrellista	87
serramentista	83
Idraulico	79
impiantista termico	81
elettricista	71

Committente : Comune di Colobraro (MT)

## **6 ANALISI E VALUTAZIONE DEI RISCHI DELLE FASI LAVORATIVE E CONSEGUENTI MISURE DI PREVENZIONE E PROTEZIONE E DPI**

Al presente capitolo è riportata l'analisi e la valutazione dei rischi che si possono presentare durante l'esecuzione dei lavori. Sono presi in considerazione i seguenti aspetti:

- rischi per terzi all'attività di cantiere (presenti esternamente al cantiere)
- rischi presenti all'interno della singola fase lavorativa
- rischi presenti nell'esecuzione di attività lavorative ricorrenti

### **6.1 Rischi per terzi durante l'attività di cantiere**

Ogni area del cantiere è isolata e recintata, in fase di progettazione dell'opera non si ravvisano rischi particolari per persone estranee ai lavori. Per quanto riguarda le lavorazioni stradali, le aree verranno opportunamente isolate, ben segnalate e dove la larghezza stradale lo consente sarà previsto l'istituzione del senso unico alternato, con la segnaletica opportuna e il moviere per le segnalazioni

### **6.2 Rischi presenti all'interno della singola fase lavorativa**

Nei paragrafi seguenti sono riportati, per ciascuna delle fasi di lavoro in cui è articolata l'esecuzione dell'opera, i rischi presenti e le misure di sicurezza, preventive e protettive, da adottare per eliminare o ridurre al minimo gli stessi. Ovviamente, l'applicazione delle misure di sicurezza durante la realizzazione dei lavori è richiesta anche, e soprattutto, da una serie di obblighi di legge vigenti da decenni (D.P.R. n° 164/1956, ecc.) i cui destinatari sono: il datore di lavoro, il dirigente e il preposto di ciascuna impresa presente a vario titolo in cantiere. Per questa ragione non si ritiene necessario inserire pedissequamente quanto previsto dalle citate norme ma semplicemente evidenziare quali debbano essere le cautele da adottare, in aggiunta a quelle già definite nei precedenti paragrafi, per assicurare la sicurezza e la tutela della salute degli addetti. Infatti, non è di nessuna utilità ripetere le misure di sicurezza previste dai citati obblighi nel presente piano che, è bene ricordarlo, deve essere inteso come quel documento contenente le misure di sicurezza aventi carattere progettuale, tecnico e organizzativo da integrare nel progetto e nell'esecuzione dell'opera.

Il PSC, quindi, dovrà essenzialmente riguardare la definizione delle scelte:

- progettuali aventi ricadute sulla sicurezza e la salute degli addetti;
- tecnico-organizzative per coordinare lo svolgimento delle varie fasi di lavoro.

Nei propri piani operativi di sicurezza, invece, l'impresa appaltatrice e le imprese subappaltatrici dovranno esplicitare le modalità operative con cui eseguiranno le varie fasi di lavoro, definendo nel dettaglio, le attrezzature utilizzate, la composizione della squadra di lavoro, i rischi specifici presenti e le misure preventive e protettive adottate.

## **ELENCO DELLE FASI LAVORATIVE CONSIDERATE NEL PRESENTE PIANO DI SICUREZZA E COORDINAMENTO**

### **- Installazione del cantiere e disallestimento dello stesso**

La presente fase consiste:

- nella presa in consegna dell'area e nella predisposizione della recinzione, nei tratti dove questa non è presente.
- sistemazione logistica del cantiere con posizionamento delle baracche dei servizi
- realizzazione impianti e posizionamento prime attrezzature

Quanto previsto all'interno della presente fase si applica anche al disallestimento del cantiere.

### **Rischi presenti**

- Caduta di oggetti o materiali durante lo scarico o il posizionamento delle attrezzature e/o dei materiali.
- Caduta di persone in piano durante la circolazione all'interno del cantiere.



Committente : Comune di Colobrarò (MT)

- Schiacciamento. Durante l'utilizzo di attrezzature manuali
- Lesioni per abrasione lavorativa per contatto con materiali o attrezzature durante l'esecuzione dell'attività.

#### Misure di prevenzione e protezione

- *Montaggio del montacarichi*

Durante il montaggio dell'apparecchio di sollevamento si dovrà garantire la sicurezza delle persone presenti nei paraggi.

#### Utilizzo di DPI

Elmetto, scarpe antinfortunistiche, guanti da lavoro.

#### **- Recinzione con paletti infissi in terra , pannelli o rete**

Attività e mezzi in uso	Possibili rischi connessi	Misure di sicurezza a carico dell'impresa	Misure di sicurezza a carico dei lavoratori
Mazza, piccone, pala ed attrezzi d'uso comune: martello, pinze, tenaglie.	Contatti con le attrezzature.	Fornire idonei dispositivi di protezione individuale (guanti e calzature di sicurezza) con relative informazioni all'uso.	Usare i dispositivi di protezione individuale. Verificare con frequenza le condizioni degli attrezzi con particolare riguardo alla solidità degli attacchi dei manici di legno agli elementi metallici.
Autocarro.	Investimento.	Predisporre adeguati percorsi per i mezzi. Segnalare la zona interessata all'operazione.	Tenersi a distanza di sicurezza dai mezzi operativi in movimento. Prestare attenzione alle segnalazioni acustiche o luminose ed alla segnaletica di sicurezza.
	Ribaltamento del mezzo.	I percorsi non devono avere pendenze trasversali eccessive.	Rispettare i percorsi indicati.
	Investimento di materiali scaricati per ribaltamento del cassone.	Fornire informazioni ai lavoratori. Fornire idonei dispositivi di protezione individuale (caschi, scarpe antinfortunistiche).	Tenersi a distanza di sicurezza. Indossare i dispositivi di protezione individuale forniti.
Scale a mano e doppie.	Caduta delle persone dall'alto.	Verificare l'efficacia del dispositivo che impedisce l'apertura della scala oltre il limite di sicurezza.	La scala deve poggiare su base stabile e piana. La scala doppia deve essere usata completamente aperta. Non lasciare attrezzi o materiali sul piano di appoggio della scala doppia.
	Movimentazione manuale dei carichi.	Impartire tempestivamente agli addetti le necessarie informazioni per la corretta movimentazione di carichi pesanti e/o ingombranti.	Rispettare le istruzioni ricevute per un'esatta e corretta posizione da assumere nella movimentazione dei carichi. Per carichi pesanti e/o ingombranti la massa va movimentata con l'intervento di più persone al fine di ripartire e diminuire lo sforzo.
	Investimento per caduta di pannelli o di altri elementi.	Predisporre sistemi di sostegno nella fase transitoria di montaggio. Fornire idonei dispositivi di protezione individuale (caschi, scarpe antinfortunistiche).	Seguire le disposizioni impartite. Indossare i dispositivi di protezione individuale forniti.
Avvertenze	Per le recinzioni collocate ai margini della carreggiata stradale si deve prestare attenzione agli autoveicoli in transito. Posizionare un'adeguata segnaletica come previsto dal Codice della Strada. L'ingombro deve essere segnalato mediante illuminazione per le ore notturne.		

**- Attrezzature e macchine, carico e scarico dal mezzo di trasporto**

Attività e mezzi in uso	Possibili rischi connessi	Misure di sicurezza a carico dell'impresa	Misure di sicurezza a carico dei lavoratori
Autocarro con carrello.	Investimento.	Predisporre adeguati percorsi con relativa segnaletica. Segnalare la zona interessata all'operazione.	Tenersi a distanza di sicurezza dai mezzi in movimento.
	Contatto con gli elementi in movimentazione.	Vietare ai non addetti alle manovre l'avvicinamento alle rampe ribaltabili. Fornire idonei dispositivi di protezione individuale (guanti, calzature di sicurezza e casco) con relative informazioni all'uso.	I non addetti alle manovre devono mantenersi a distanza di sicurezza. Gli addetti alla movimentazione di rampe manuali devono tenersi lateralmente alle stesse. Usare i dispositivi di protezione individuale.
Macchine ed attrezzature varie.	Rovesciamento.	Vietare la presenza di persone presso le macchine in manovra.	Tenersi lontani dalle macchine in manovra.
	Movimentazione manuale dei carichi.	Impartire agli addetti le necessarie informazioni per la corretta movimentazione di carichi pesanti e/o ingombranti.	Rispettare le istruzioni ricevute per la esatta e corretta posizione da assumere nella movimentazione dei carichi. Per carichi pesanti e/o ingombranti la massa va movimentata con l'intervento di più persone al fine di ripartire e diminuire lo sforzo.
Avvertenze	Se il sistema meccanico non dovesse seguire il movimento delle rampe ribaltabili, nella fase di sollevamento, si dovrà intervenire operando a distanza di sicurezza.		

**- Allestimento di basamenti per baracche e macchine**

Attività e mezzi in uso	Possibili rischi connessi	Misure di sicurezza a carico dell'impresa	Misure di sicurezza a carico dei lavoratori
Attrezzi d'uso comune: mazza, piccone, martello, pinze, tenaglie.	Contatti con le attrezzature.	Fornire idonei dispositivi di protezione individuale (guanti e calzature di sicurezza) con relative informazioni all'uso.	Usare i dispositivi di protezione individuale. Verificare con frequenza le condizioni degli attrezzi con particolare riguardo alla solidità degli attacchi dei manici di legno agli elementi metallici.
Betoniera a bicchiere.	Elettrico.	L'alimentazione deve essere fornita tramite quadro elettrico collegato a terra e munito dei dispositivi di protezione. I cavi devono essere a norma CEI di tipo per posa mobile. Verificare lo stato di conservazione dei cavi elettrici.	Collegare la macchina all'impianto elettrico in assenza di tensione. Posizionare i cavi in modo da evitare danni per usura meccanica e così che non costituiscano intralcio. Segnalare immediatamente eventuali danni ai cavi elettrici.
	Rumore..	In base alla valutazione del livello di esposizione personale fornire idonei dispositivi di protezione individuale. (otoprotettori) con relative informazioni all'uso. Effettuare periodica manutenzione.	All'occorrenza usare i dispositivi di protezione individuale.

Committente : Comune di Colobrarò (MT)

	Contatto con gli organi in movimento.	Verificare che la macchina sia dotata di tutte le protezioni degli organi in movimento ed abbia l'interruttore con bobina di sgancio.	Non indossare abiti svolazzanti. Non introdurre attrezzi e/o arti nel bicchiere durante la rotazione. Non rimuovere le protezioni.
	Ribaltamento.	Posizionare la macchina su base solida e piana. Sono vietati i rialzi instabili.	Non spostare la macchina dalla posizione stabilita.
Autobetoniera.	Investimento.	Predisporre adeguati percorsi per i mezzi. Vietare la presenza di persone nelle manovre di retromarcia. Nel caso di distribuzione in moto, impartire ai lavoratori precise disposizioni.	Tenersi a distanza di sicurezza dai mezzi operativi in movimento. Prestare attenzione alle segnalazioni acustiche e/o luminose ed alla segnaletica di sicurezza. Nel caso di distribuzione in moto gli addetti devono disporsi dalla parte opposta alla direzione di marcia.
	Ribaltamento del mezzo.	I percorsi non devono avere pendenze trasversali eccessive.	Rispettare i percorsi indicati.
	Rumore.	In base alla valutazione del livello di esposizione personale fornire idonei dispositivi di protezione individuale. (otoprotettori) con relative informazioni all'uso. Effettuare periodica manutenzione.	All'occorrenza usare i dispositivi di protezione individuale.
	Movimentazione manuale dei carichi.	Impartire tempestivamente agli addetti le necessarie informazioni per la corretta movimentazione di carichi pesanti e/o ingombranti.	Rispettare le istruzioni ricevute per un'esatta e corretta posizione da assumere nella movimentazione dei carichi. Per carichi pesanti e/o ingombranti la massa va movimentata con l'intervento di più persone al fine di ripartire e diminuire lo sforzo.
Avvertenze	I basamenti di particolari ed importanti strutture devono essere allestiti tenendo conto delle caratteristiche delle strutture stesse e del terreno sul quale andranno a gravare.		

**- Montaggio delle baracche**

Attività e mezzi in uso	Possibili rischi connessi	Misure di sicurezza a carico dell'impresa	Misure di sicurezza a carico dei lavoratori
Attrezzi d'uso comune: mazza, piccone, martello, pinze, tenaglie, chiavi.	Contatti con le attrezzature.	Fornire idonei dispositivi di protezione individuale (guanti e calzature di sicurezza) con relative informazioni all'uso. Impartire istruzioni in merito alle priorità di montaggio e smontaggio, ai sistemi di stoccaggio, accatastamento e conservazione degli elementi da montare o rimossi. Prima di procedere agli smantellamenti verificare le condizioni delle varie strutture anche in relazione al loro possibile riutilizzo.	Usare i dispositivi di protezione individuale. Verificare con frequenza le condizioni degli attrezzi con particolare riguardo alla solidità degli attacchi dei manici di legno agli elementi metallici. Attenersi alle istruzioni ricevute in merito alle priorità di montaggio e smontaggio, ai sistemi di stoccaggio, accatastamento e conservazione degli elementi rimossi.
Autocarro, autocarro con braccio idraulico o autogrù.	Investimento.	Predisporre adeguati percorsi per i mezzi. Segnalare la zona interessata all'operazione. Non consentire l'utilizzo	Tenersi a distanza di sicurezza dai mezzi operativi in movimento. Prestare attenzione alle segnalazioni acustiche e/o luminose ed alla segnaletica di

Committente : Comune di Colobrarò (MT)

		dell'autogru a personale non qualificato.	sicurezza.
	Ribaltamento del mezzo.	I percorsi non devono avere pendenze eccessive.	Rispettare i percorsi indicati.
	Caduta di materiali dall'alto.	Fornire idonei dispositivi di protezione individuale (casco antinfortunistico) con relative informazioni all'uso. Segnalare la zona interessata all'operazione.	Le imbracature devono essere eseguite correttamente. Nel sollevamento dei materiali seguire le norme di sicurezza esposte. Usare idonei dispositivi di protezione individuale.
	Schiacciamento.	Nelle operazioni di scarico degli elementi impartire precise disposizioni e verificarne l'applicazione.	Nella guida dell'elemento in sospensione si devono usare sistemi che consentano di operare a distanza di sicurezza (funi, aste, ecc.).
Scale a mano e doppie.	Caduta di persone dall'alto.	Verificare l'efficacia del dispositivo che impedisce l'apertura della scala oltre il limite di sicurezza.	La scala deve poggiare su base stabile e piana. Usare la scala doppia completamente aperta. Non lasciare attrezzi o materiali sul piano di appoggio della scala doppia.
Trabattelli.	Caduta di persone dall'alto.	Il trabattello deve essere utilizzato secondo le indicazioni fornite dal costruttore da portare a conoscenza dei lavoratori. Le ruote devono essere munite di dispositivi di blocco.	Il piano di scorrimento delle ruote deve essere livellato. Il carico del trabattello sul terreno deve essere ripartito con tavole. Controllare con la livella l'orizzontalità della base. Non spostare il trabattello con sopra persone o materiale.
<i>segue</i>			
	Movimentazione manuale dei carichi.	Impartire tempestivamente agli addetti le necessarie informazioni per la corretta movimentazione di carichi pesanti e/o ingombranti.	Rispettare le istruzioni ricevute per un'esatta e corretta posizione da assumere nella movimentazione dei carichi. Per carichi pesanti e/o ingombranti la massa va movimentata con l'intervento di più persone al fine di ripartire e diminuire lo sforzo.
	Investimento di elementi.	Predisporre sistemi di sostegno nella fase transitoria di montaggio e di smontaggio. Fornire idonei dispositivi di protezione individuale.	Attenersi alle disposizioni impartite.  Indossare i dispositivi di protezione individuale forniti.

Committente : Comune di Colobrarò (MT)

**- Posizionamento e spostamento di cartelli di presegnalazione**

Attività e mezzi in uso	Possibili rischi connessi	Misure di sicurezza a carico dell'impresa	Misure di sicurezza a carico dei lavoratori
Attrezzi d'uso comune.	Contatti con le attrezzature.	Fornire idonei dispositivi di protezione individuale (guanti e calzature di sicurezza) con relative informazioni all'uso.	Usare i dispositivi di protezione individuale. Verificare con frequenza le condizioni degli attrezzi con particolare riguardo alla solidità degli attacchi dei manici di legno agli elementi metallici.
	Investimento.	Predisporre servizi di segnalazione con adeguate istruzioni agli addetti. Fornire idonei indumenti ad alta visibilità (1).	Fare uso degli indumenti forniti. Tenersi strettamente sul bordo estremo della carreggiata e posizionare le segnalazioni a distanza adeguata alla visibilità.
Avvertenze	La segnalazione deve essere conforme a quanto previsto dal Codice della Strada. (1) A tutti coloro che devono operare in prossimità di zone di transito veicolare, vanno forniti gli indumenti fluorescenti e rifrangenti aventi le caratteristiche previste dal decreto del 9 giugno 1995 (G.U. n.174 del 27.7.95).		

**- Installazione e smontaggio della macchina piegaferri**

Attività e mezzi in uso	Possibili rischi connessi	Misure di sicurezza a carico dell'impresa	Misure di sicurezza a carico dei lavoratori
Attrezzi d'uso comune.	Contatti con le attrezzature.	Fornire idonei dispositivi di protezione individuale (guanti e calzature di sicurezza) con relative informazioni all'uso.	Usare i dispositivi di protezione individuale.
Autocarro.	Investimento.	Predisporre adeguati percorsi per i mezzi.  Segnalare la zona interessata all'operazione.  Non consentire l'utilizzo dei mezzi a personale non qualificato.	Tenersi a distanza di sicurezza dai mezzi operativi in movimento.  Prestare attenzione alle segnalazioni acustiche o luminose ed alla segnaletica di sicurezza.
	Ribaltamento.	I percorsi non devono avere pendenze eccessive.	Prestare molta attenzione ai percorsi e rispettare quelli indicati.
	Caduta della macchina piegaferri durante la discesa sul piano inclinato del mezzo di trasporto.	Usare tavole con spessore di 5 cm e di lunghezza adeguata per dare una pendenza non eccessiva al tavolato. Inchiodare le tavole con dei traversi per evitare che si scostino.	Non permanere o transitare davanti alla macchina piegaferri nella fase di discesa dal mezzo di trasporto.
Allacciamento alla linea di alimentazione.	Elettrico.	L'alimentazione deve essere fornita tramite quadro elettrico collegato a terra e munito dei dispositivi di protezione.  Verificare lo stato di conservazione dei cavi	Collegare la macchina all'impianto elettrico in assenza di tensione.  Posizionare i cavi in modo da evitare danni per usura meccanica.  Segnalare immediatamente eventuali

Committente : Comune di Colobrarò (MT)

		elettrici.  I cavi devono essere a norma CEI di tipo per posa mobile.	danni ai cavi elettrici.
	Movimentazione manuale dei carichi.	Impartire tempestivamente agli addetti le necessarie informazioni per la corretta movimentazione di carichi pesanti e/o ingombranti.	Rispettare le istruzioni ricevute per un'esatta e corretta posizione da assumere nella movimentazione dei carichi. Per carichi pesanti e/o ingombranti la massa va movimentata con l'intervento di più persone al fine di ripartire e diminuire lo sforzo.
Avvertenze	<p>Verificare che le macchine siano dotate di tutte le protezioni prescritte.</p> <p>Se le macchine per la lavorazione del ferro sono installate nelle vicinanze di un ponteggio o nel raggio d'azione dell'apparecchio di sollevamento occorre realizzare un solido impalcato sovrastante il posto di lavoro a protezione contro la caduta di materiali dall'alto.</p>		

**- Installazione e smontaggio di gruppo elettrogeno**

Attività e mezzi in uso	Possibili rischi connessi	Misure di sicurezza a carico dell'impresa	Misure di sicurezza a carico dei lavoratori
Attrezzi d'uso comune.	Contatti con le attrezzature.	Fornire idonei dispositivi di protezione individuale (guanti e calzature di sicurezza) con relative informazioni all'uso.	Usare i dispositivi di protezione individuale. Verificare con frequenza le condizioni degli attrezzi con particolare riguardo alla solidità degli attacchi dei manici di legno agli elementi metallici.
Autocarro. Autocarro con braccio idraulico.	Investimento.	Predisporre adeguati percorsi per i mezzi. Segnalare la zona interessata all'operazione. Non consentire l'utilizzo dei mezzi a personale non qualificato.	Tenersi a distanza di sicurezza dai mezzi operativi in movimento. Prestare attenzione alle segnalazioni acustiche o luminose ed alla segnaletica di sicurezza.
	Ribaltamento del mezzo.	I percorsi non devono avere pendenze eccessive.	Rispettare i percorsi indicati.
	Caduta di materiali dall'alto.	Fornire idonei dispositivi di protezione individuale (caschi) con relative informazioni all'uso. Segnalare la zona interessata all'operazione.	Le imbracature devono essere eseguite correttamente. Nel sollevamento dei materiali attenersi alle norme di sicurezza esposte. Usare idonei dispositivi di protezione individuale.
	Schiacciamento.	Nell'operazione di scarico impartire precise indicazioni e sorvegliare.	Nella guida dell'elemento in sospensione usare sistemi che consentano di operare a distanza di sicurezza (funi, aste, ecc.).
	Caduta del gruppo elettrogeno durante la discesa sul piano inclinato del mezzo di trasporto.	Usare tavole con spessore di 5 cm e di lunghezza adeguata per dare una pendenza non eccessiva al tavolato. Inchiodare le tavole con dei traversi per evitare che si scostino.	Non permanere o transitare davanti al gruppo elettrogeno nella fase di discesa dal mezzo di trasporto.
	Movimentazione manuale dei	Impartire tempestivamente agli addetti le necessarie le informazioni	Rispettare le istruzioni ricevute per un'esatta e corretta posizione da



Committente : Comune di Colobrarò (MT)

carichi.	per la corretta movimentazione di carichi pesanti e/o ingombranti.	assumere nella movimentazione dei carichi. Per carichi pesanti e/o ingombranti la massa va movimentata con l'intervento di più persone al fine di ripartire e diminuire lo sforzo.
Rumore.	In base alla valutazione del livello di esposizione personale fornire idonei dispositivi di protezione individuale (otoprotettori) con relative informazioni all'uso. Posizionare il gruppo elettrogeno in maniera da limitare il rischio d'esposizione a rumore. Effettuare periodica manutenzione.	All'occorrenza usare i dispositivi di protezione individuale.
Incendio.	Mettere a disposizione adeguato estintore e fornire le relative istruzioni all'uso.	Eseguire il rifornimento di carburante a motore spento e freddo. Se necessario, seguire le procedure d'emergenza.

**- Assistenza per l'installazione o la rimozione degli impianti di messa a terra**

Attività e mezzi in uso	Possibili rischi connessi	Misure di sicurezza a carico dell'impresa	Misure di sicurezza a carico dei lavoratori
Attrezzi manuali d'uso comune: mazza, piccone, pala.	Contatti con le attrezzature.	Fornire idonei dispositivi di protezione individuale (guanti e calzature di sicurezza) con relative informazioni all'uso.	Usare i dispositivi di protezione individuale. Verificare con frequenza le condizioni degli attrezzi con particolare riguardo alla solidità degli attacchi dei manici di legno agli elementi metallici.  Il battitore deve operare su adeguato piano di lavoro rialzato. Per il sostegno del dispersore mantenersi a distanza di sicurezza mediante l'uso di una corretta attrezzatura.
Escavatore.	Investimento.	Segnalare le zone d'operazione.	Tenersi a distanza di sicurezza dai mezzi operativi in movimento. Prestare attenzione alle segnalazioni acustiche o luminose ed alla segnaletica di sicurezza.
	Ribaltamento.	I percorsi non devono avere pendenze trasversali eccessive.	Prestare molta attenzione alle condizioni del terreno e rispettare i percorsi indicati.
	Rumore.	In base alla valutazione del livello di esposizione personale fornire idonei dispositivi di protezione individuale (otoprotettori) con relative informazioni all'uso. Effettuare periodica manutenzione.	All'occorrenza usare i dispositivi di protezione individuale.
Scale a mano semplici e doppie.	Caduta di persone dall'alto.	Verificare l'efficacia, nelle scale doppie, del dispositivo che impedisce l'apertura della scala oltre il limite di sicurezza.	La scala deve poggiare su base stabile e piana. La scala doppia deve essere usata completamente aperta Non lasciare attrezzi o materiali sul piano di appoggio della scala doppia.
	Movimentazione	Impartire tempestivamente	Rispettare le istruzioni ricevute per

Committente : Comune di Colobrarò (MT)

manuale dei carichi.	agli addetti le necessarie informazioni per la corretta movimentazione di carichi pesanti e/o ingombranti.	un'esatta e corretta posizione da assumere nella movimentazione dei carichi. Per carichi pesanti e/o ingombranti la massa va movimentata con l'intervento di più persone al fine di ripartire e diminuire lo sforzo.
----------------------	--	--

**- Assistenza per la realizzazione e rimozione dell'impianto idraulico di cantiere**

Attività e mezzi in uso	Possibili rischi connessi	Misure di sicurezza a carico dell'impresa	Misure di sicurezza a carico dei lavoratori
Attrezzi d'uso comune: mazza, piccone, martello, pinze, tenaglie, chiavi.	Contatti con gli attrezzi.	Fornire idonei dispositivi di protezione individuale (guanti e calzature di sicurezza) con relative informazioni all'uso.	Usare i dispositivi di protezione individuale. Verificare con frequenza le condizioni degli attrezzi con particolare riguardo alla solidità degli attacchi dei manici di legno agli elementi metallici.
Escavatore.	Investimento.	Segnalare le zone d'operazione.	Tenersi a distanza di sicurezza dai mezzi operativi in movimento. Prestare attenzione alle segnalazioni acustiche e/o luminose ed alla segnaletica di sicurezza.
	Ribaltamento.	I percorsi non devono avere pendenze trasversali eccessive.	Rispettare i percorsi indicati.
	Rumore.	In base alla valutazione del livello di esposizione personale fornire idonei dispositivi di protezione individuale (otoprotettori) con relative informazioni all'uso. Effettuare periodica manutenzione.	All'occorrenza usare i dispositivi di protezione individuale.
	Movimentazione manuale dei carichi.	Impartire tempestivamente agli addetti le necessarie informazioni per la corretta movimentazione di carichi pesanti e/o ingombranti.	Rispettare le istruzioni ricevute per un'esatta e corretta posizione da assumere nella movimentazione dei carichi. Per carichi pesanti e/o ingombranti la massa va movimentata con l'intervento di più persone al fine di ripartire e diminuire lo sforzo.
Avvertenze	Nella posa di tubi incollati evitare il contatto diretto con il collante.		

**- Allestimento di vie di circolazione per uomini e mezzi**

Attività e mezzi in uso	Possibili rischi connessi	Misure di sicurezza a carico dell'impresa	Misure di sicurezza a carico dei lavoratori
Attrezzi d'uso comune: mazza, piccone, pala.	Contatti con le attrezzature.	Fornire idonei dispositivi di protezione individuale (guanti e calzature di sicurezza) con relative informazioni all'uso.	Usare i dispositivi di protezione individuale. Verificare con frequenza le condizioni degli attrezzi con particolare riguardo alla solidità degli attacchi dei manici di legno agli elementi metallici.
Pala meccanica.	Investimento.	Segnalare le zone d'operazione.	Tenersi a distanza di sicurezza dai mezzi operativi in movimento. Prestare attenzione alle segnalazioni acustiche o luminose

Committente : Comune di Colobrarò (MT)

			ed alla segnaletica di sicurezza.
	Ribaltamento.	I percorsi non devono avere pendenze trasversali eccessive.	Rispettare i percorsi indicati e prestare molta attenzione alle condizioni del terreno.
	Rumore.	In base alla valutazione del livello di esposizione personale fornire idonei dispositivi di protezione individuale (otoprotettori) con relative informazioni all'uso. Effettuare periodica manutenzione.	All'occorrenza usare i dispositivi di protezione individuale.
	Polvere.	Fornire idonei dispositivi di protezione individuale (guanti, calzature di sicurezza e maschere antipolvere) con relative informazioni all'uso.	Usare i dispositivi di protezione individuale forniti.
	Movimentazione manuale dei carichi.	Impartire tempestivamente agli addetti le necessarie informazioni per la corretta movimentazione di carichi pesanti e/o ingombranti.	Rispettare le istruzioni ricevute per un'esatta e corretta posizione da assumere nella movimentazione dei carichi. Per carichi pesanti e/o ingombranti la massa va movimentata con l'intervento di più persone al fine di ripartire e diminuire lo sforzo.
Avvertenze	<p>Predisporre rampe solide, ben segnalate, la loro larghezza deve essere tale da consentire uno spazio di almeno 70 cm oltre la sagoma d'ingombro dei mezzi che possono transitare. Qualora il franco fosse limitato ad un solo lato, si devono realizzare, lungo l'altro lato, piazzole di rifugio ogni 20 m.</p> <p>Dislocare un'adeguata segnaletica.</p> <p>Prevedere a ridurre la polvere irrorando con acqua, cementando, asfaltando o spargendo ghiaia.</p> <p>In ogni fase di lavoro, lo stoccaggio dei materiali deve rispettare le misure di sicurezza e di stabilità.</p>		

**Assistenza agli impianti elettrici aerei di cantiere**

Attività e mezzi in uso	Possibili rischi connessi	Misure di sicurezza a carico dell'impresa	Misure di sicurezza a carico dei lavoratori
Attrezzi d'uso comune: mazza, piccone, martello, pinze, tenaglie, chiavi.	Contatti con le attrezzature.	Fornire idonei dispositivi di protezione individuale (guanti e calzature di sicurezza) con relative informazioni all'uso.	Usare i dispositivi di protezione individuale.  Verificare con frequenza le condizioni degli attrezzi con particolare riguardo alla solidità degli attacchi dei manici di legno agli elementi metallici.

Committente : Comune di Colobrarò (MT)

Scale a mano e doppie.	Caduta di persone dall'alto.	Verificare l'efficacia del dispositivo che impedisce l'apertura della scala oltre il limite di sicurezza.	<p>La scala deve poggiare su base stabile e piana.</p> <p>La scala doppia deve essere usata completamente aperta.</p> <p>Non lasciare attrezzi o materiali sul piano di appoggio della scala doppia.</p>
Trabattelli.	Caduta di persone dall'alto.	<p>Il trabattello deve essere utilizzato secondo le indicazioni fornite dal costruttore da portare a conoscenza dei lavoratori.</p> <p>Le ruote devono essere munite di dispositivi di blocco.</p>	<p>Il piano di scorrimento delle ruote deve essere livellato.</p> <p>Il carico del trabattello sul terreno deve essere ripartito con tavole.</p> <p>Controllare con la livella l'orizzontalità della base.</p> <p>Non spostare il trabattello con sopra persone o materiale.</p>
	Movimentazione manuale dei carichi.	Impartire tempestivamente agli addetti le necessarie informazioni per la corretta movimentazione di carichi pesanti e/o ingombranti.	Rispettare le istruzioni ricevute per un'esatta e corretta posizione da assumere nella movimentazione dei carichi. Per carichi pesanti e/o ingombranti la massa va movimentata con l'intervento di più persone al fine di ripartire e diminuire lo sforzo.
	Investimento per caduta di elementi.	<p>Predisporre sistemi di sostegno nella fase transitoria di montaggio e smontaggio.</p> <p>Fornire idonei dispositivi di protezione individuale.</p>	<p>Attenersi alle disposizioni ricevute.</p> <p>Indossare i dispositivi di protezione individuale forniti.</p>

Committente : Comune di Colobrarò (MT)

**- Sistemazione della viabilità per le persone (passerelle, andatoie, percorsi obbligati, ecc.)**

Attività e mezzi in uso	Possibili rischi connessi	Misure di sicurezza a carico dell'impresa	Misure di sicurezza a carico dei lavoratori
Attrezzi d'uso comune: pala, piccone, mazza, martello, pinze, tenaglie.	Contatti con le attrezzature.	Fornire idonei dispositivi di protezione individuale (guanti e calzature di sicurezza) con relative informazioni all'uso.	Usare i dispositivi di protezione individuale. Verificare con frequenza le condizioni degli attrezzi con particolare riguardo alla solidità degli attacchi dei manici di legno agli elementi metallici.
Sega circolare.	Contatto con gli organi in movimento.	Verificare che la macchina sia dotata di tutte le protezioni su gli organi in movimento.	Non indossare abiti svolazzanti. Non rimuovere le protezioni.
	Elettrico.	L'alimentazione deve essere fornita tramite quadro elettrico collegato a terra e munito dei dispositivi di protezione. I cavi devono essere a norma CEI di tipo per posa mobile. Verificare lo stato di conservazione dei cavi elettrici.	Collegare la sega circolare all'impianto elettrico in assenza di tensione. Posizionare i cavi in modo da evitare danni per usura meccanica e così da non costituire intralcio. Segnalare immediatamente eventuali danni ai cavi elettrici.
	Rumore.	In base alla valutazione del livello di esposizione personale fornire idonei dispositivi di protezione individuale (otoprotettori) con le relative informazioni all'uso. Effettuare periodica manutenzione.	Usare i dispositivi di protezione individuale.
	Movimentazione manuale dei carichi.	Impartire tempestivamente agli addetti le necessarie informazioni per la corretta movimentazione di carichi pesanti e/o ingombranti.	Rispettare le istruzioni ricevute per un'esatta e corretta posizione da assumere nella movimentazione dei carichi. Per carichi pesanti e/o ingombranti la massa va movimentata con l'intervento di più persone al fine di ripartire e diminuire lo sforzo.
	Caduta di persone dall'alto.	Disporre per l'adozione di adeguate misure protettive (sistemi anticaduta). Fornire idonei dispositivi di protezione individuale (cinture di sicurezza) con la identificazione dei punti di vincolo e con le relative istruzioni.	Rispettare scrupolosamente le istruzioni ricevute.
Avvertenze	I passaggi devono essere sufficientemente illuminati da luce naturale od artificiale.		

**- Demolizioni effettuate con macchine**

Attività e mezzi in uso	Possibili rischi connessi	Misure di sicurezza a carico dell'impresa	Misure di sicurezza a carico dei lavoratori
Escavatore con pinza idraulica.	Investimento.	Vietare l'avvicinamento alla macchina a tutti coloro che non siano addetti a tali lavori e nelle manovre di retromarcia.	Tenersi a distanza di sicurezza dai mezzi operativi in movimento.
	Rumore.	Fornire idonei dispositivi di protezione individuale (otoprotettori) con relative informazioni all'uso.	All'occorrenza usare i dispositivi di protezione individuale.
	Proiezione di schegge.	Vietare la presenza di persone nelle vicinanze della pinza.	Tenersi lontani dal punto di lavoro e seguire le prescrizioni ricevute.

Committente : Comune di Colobrarò (MT)

		Verificare l'ampiezza della zona di pericolo ed adottare sistemi di protezione adeguati.	
Escavatore con martellone.	Investimento di materiali.	Impartire disposizioni per il mantenimento della massima distanza possibile tra la macchina ed il punto di intervento.	Effettuato il taglio ritirare l'attrezzo con la pinza aperta evitando strappi.
	Investimento.	Vietare l'avvicinamento alla macchina a tutti coloro che non siano direttamente addetti a tali lavori e nelle manovre di retromarcia.	Tenersi a distanza di sicurezza dai mezzi operativi in movimento.
	Rumore.	Fornire idonei dispositivi di protezione individuale (otoprotettori) con relative informazioni all'uso.	All'occorrenza usare i dispositivi di protezione individuale.
	Proiezione di schegge.	Vietare la presenza di persone nelle vicinanze del martellone. Verificare l'ampiezza della zona di pericolo ed adottare sistemi di protezione adeguati.	Tenersi lontani dal punto di lavoro e seguire le prescrizioni ricevute.
Pala meccanica.	Investimento.	Vietare l'avvicinamento alle macchine a tutti coloro che non siano direttamente addetti a tali lavori e nelle manovre di retromarcia Segnalare tutta la zona interessata alla operazione.	Tenersi a distanza di sicurezza dai mezzi operativi in movimento.
	Rumore.	In base alla valutazione del livello di esposizione personale fornire idonei dispositivi di protezione individuale (otoprotettori) con informazioni all'uso.	Usare idonei dispositivi di protezione individuale, se necessario.
Autocarro.	Investimento.	Disporre che le manovre siano guidate da terra da altre persone. Vietare la presenza di persone non direttamente addette, nelle zone di lavoro. Segnalare la zona interessata all'operazione.	Tenersi a distanza di sicurezza dai mezzi operativi in movimento. Prestare attenzione alle segnalazioni acustiche e/o luminose ed alla segnaletica di sicurezza e non accedere nella zona di manovra del mezzo.
	Crolli.	Seguendo le lavorazioni verificare le condizioni delle strutture in demolizione e quelle limitrofe, allestendo eventuali puntellamenti.	Controllare frequentemente lo stato delle strutture segnalando la comparsa di gravi lesioni. Seguire scrupolosamente le istruzioni impartite per eventuali puntellamenti.
	Investimento da parte del materiale rimosso o da rimuovere.	Segregare la zona interessata.	Non varcare le zone segnalate,
Avvertenze	Per importanti ed estese demolizioni predisporre un apposito programma per la successione dei lavori. Prima di iniziare le demolizioni, verificare che nella struttura da demolire non siano ancora attivi gli impianti di distribuzione (gas, elettrico, idraulico, telefonico).		



**- Movimentazione meccanica del terreno per effettuare riempimenti, spostamenti e rilevati**

Attività e mezzi in uso	Possibili rischi connessi	Misure di sicurezza a carico dell'impresa	Misure di sicurezza a carico dei lavoratori
Escavatore, pala meccanica ed autocarro.	Investimento.	Creare vie di transito per i mezzi di trasporto.  Vietare l'avvicinamento alle macchine a tutti coloro che non siano direttamente addetti a tali lavori.  Vietare la presenza di persone nelle manovre di retromarcia.	Tenersi a distanza di sicurezza dai mezzi operativi in movimento.  Prestare attenzione alle segnalazioni acustiche o luminose ed alla segnaletica di sicurezza.
	Ribaltamento dei mezzi.	I percorsi devono avere pendenza trasversale adeguata.  In caso di scarico per ribaltamento del cassone, predisporre, in prossimità dello scavo, un sistema di segnalazione d'arresto.	I mezzi meccanici non devono superare le zone delimitate avvicinandosi ai cigli degli scavi.
	Rumore.	In base alla valutazione del livello di esposizione personale fornire idonei dispositivi di protezione individuale (otoprotettori) con relative informazioni all'uso. Effettuare periodica manutenzione.	All'occorrenza usare i dispositivi di protezione individuale.
	Cadute a livello o nello scavo.	Predisporre vie obbligate e segnalate.	Per il transito rispettare le vie di transito predisposte.
Avvertenze	Predisporre rampe solide, ben segnalate, la larghezza deve essere tale da consentire un di almeno 70 cm oltre la sagoma d'ingombro dei mezzi in transito. Qualora il franco fosse limitato ad un solo lato, devono essere realizzare, lungo l'altro lato, piazzole di rifugio ogni 20 m.		

**- Rimozione dell'asfalto con tagliafalco a disco**

Attività e mezzi in uso	Possibili rischi connessi	Misure di sicurezza a carico dell'impresa	Misure di sicurezza a carico dei lavoratori
Tagliafalco a disco.	Contatti con le parti in movimento.	Verificare la regolarità delle protezioni applicate ed il corretto fissaggio del disco.  Impartire adeguate informazioni e prescrizioni.  Fornire idonei dispositivi di protezione individuale (guanti e calzature di sicurezza) con le relative informazioni all'uso.	Attenersi alle prescrizioni impartite.  Non intervenire sugli organi lavoratori e su quelli di trasmissione a motore funzionante.  Indossare i dispositivi di protezione individuale forniti.

Committente : Comune di Colobrarò (MT)

Rumore.	In base alla valutazione del livello di esposizione personale fornire idonei dispositivi di protezione individuale (otoprotettori) con relative informazioni all'uso.  Effettuare periodica manutenzione.	Usare idonei dispositivi di protezione individuale.
Incendio.	Rifornire il serbatoio prima dell'inizio del lavoro, con divieto di fumare.  Accertare il buon funzionamento del circuito dell'acqua di raffreddamento del disco.	Non rifornire il serbatoio a motore caldo  Mantenere costante l'alimentazione dell'acqua.  Non forzare l'operazione di taglio.
Investimento.	Vietare la presenza di persone nell'area d'intervento.	Non lasciare l'attrezzatura in moto senza sorveglianza.
Fumi e vapori.	Fornire idonei dispositivi di protezione individuale (maschere) con relative informazioni all'uso.	Usare i dispositivi di protezione individuale.

**- Asportazione dell'asfalto con macchina scarificatrice**

Attività e mezzi in uso	Possibili rischi connessi	Misure di sicurezza a carico dell'impresa	Misure di sicurezza a carico dei lavoratori
Scarificatrice.	Investimento.	Vietare la presenza di persone non addette direttamente all'operazione nelle zone di lavoro.	Non entrare o sostare nelle zone di lavoro se non si è direttamente addetti all'operazione.
	Contatto con gli organi in movimento.	Verificare la corretta applicazione dei ripari sul corpo macchina e sul nastro.	Non rimuove le protezioni.  Eventuali interventi devono essere eseguiti solo a macchina ferma.
	Contatti con olii minerali e derivati.	Fornire idonei dispositivi di protezione individuale (guanti, calzature di sicurezza, maschere, occhiali o schermi) con relative istruzioni all'uso.	Usare i dispositivi di protezione individuale.
	Rumore.	In base alla valutazione del livello di esposizione personale fornire idonei dispositivi di protezione individuale (otoprotettori) con relative informazioni all'uso.  Effettuare periodica manutenzione.	Usare idonei dispositivi di protezione individuale.
	Incendio.	Rifornire il serbatoio a motore fermo	Non effettuare rifornimenti con motore in moto.
Autocarro.	Investimento.	Disporre che le manovre siano guidate da terra da altre persone. Vietare la presenza di persone non direttamente addette nelle zone di lavoro. Segnalare la zona interessata all'operazione.	Tenersi a distanza di sicurezza dai mezzi operativi in movimento. Prestare attenzione alle segnalazioni acustiche e/o luminose ed alla segnaletica di sicurezza. Non entrare o sostare nella zona di manovra del mezzo..
	Gas e vapori	Fornire idonei dispositivi di	Usare i dispositivi di protezione

Committente : Comune di Colobrarò (MT)

	protezione individuale (maschere con filtro) con le relative istruzioni all'uso.	individuale, se necessario.
Avvertenze	Operare esclusivamente all'interno della zona segregata o segnalata.	

**- Formazione fondazione stradale( in misto granulare stabilizzato)**

Attività e mezzi in uso	Possibili rischi connessi	Misure di sicurezza a carico dell'impresa	Misure di sicurezza a carico dei lavoratori
Attrezzi manuali pala, pestello, ecc.	Contatti con le attrezzature.	Fornire idonei dispositivi di protezione individuale (guanti e calzature di sicurezza) con relative informazioni all'uso.	Usare i dispositivi di protezione individuale. Verificare con frequenza le condizioni degli attrezzi con particolare riguardo alla solidità degli attacchi dei manici di legno agli elementi metallici.
Autocarro.	Investimento.	Disporre che le manovre siano guidate da terra da altre persone. Vietare la presenza di persone non direttamente addette, nelle zone di lavoro. Segnalare la zona interessata all'operazione.	Tenersi a distanza di sicurezza dai mezzi operativi in movimento. Prestare attenzione alle segnalazioni acustiche o luminose ed alla segnaletica di sicurezza. Non entrare o sostare nella zona di manovra del mezzo.
Pala meccanica.	Investimento.	Vietare l'avvicinamento alle macchine a tutti coloro che non siano direttamente addetti a tali lavori. Vietare la presenza di persone nelle manovre di retromarcia. Segnalare la zona interessata all'operazione.	Tenersi a distanza di sicurezza dai mezzi operativi in movimento.
	Rumore.	In base alla valutazione del livello di esposizione personale fornire idonei dispositivi di protezione individuale (otoprotettori) con relative informazioni all'uso.  Effettuare periodica manutenzione.	Usare idonei dispositivi di protezione individuale, se necessario.
Rullo compressore.	Investimento.	Vietare l'avvicinamento alle macchine a tutti coloro che non siano direttamente addetti a tali lavori. Vietare la presenza di persone nelle manovre di retromarcia. Segnalare la zona interessata all'operazione.	Tenersi a distanza di sicurezza dai mezzi operativi in movimento.
	Rumore.	In base alla valutazione del livello di esposizione personale fornire idonei dispositivi di protezione individuale (otoprotettori) con relative informazioni all'uso.  Effettuare periodica manutenzione.	All'occorrenza usare i dispositivi di protezione individuale.
	Polvere.	Fornire idonei dispositivi di protezione individuale (maschere) con relative istruzioni all'uso.	Usare i dispositivi di protezione individuale.
	Investimento nelle fasi di pulizia delle vie di traffico.	Predisporre servizi di segnalazione con adeguate istruzioni agli addetti. Fornire idonei indumenti ad alta visibilità.	Fare uso degli indumenti forniti. Tenersi strettamente sul bordo estremo della carreggiata e porre la segnalazione a distanza adeguata

Committente : Comune di Colobrarò (MT)

		alla visibilità.
Avvertenze	Ove esistano linee aeree elettriche mantenersi a distanza di sicurezza. Segnalare gli ostacoli o le aperture esistenti (chiusini, cassonetti, pozzetti, ecc.).	

**- Compattazione del terreno**

Attività e mezzi in uso	Possibili rischi connessi	Misure di sicurezza a carico dell'impresa	Misure di sicurezza a carico dei lavoratori
Macchina compattatrice.	Investimento.	Organizzare percorsi adeguati e segnalati in modo tale che i mezzi non si avvicinino pericolosamente allo scavo e agli addetti.  Vietare l'avvicinamento di persone alla macchina in movimento.	Tenersi a distanza di sicurezza dai mezzi in movimento.  Prestare attenzione alle segnalazioni acustiche e/o luminose.
	Ribaltamento del mezzo.	I percorsi devono avere pendenza trasversale adeguata.	I mezzi meccanici non devono superare le zone delimitate avvicinandosi ai cigli degli scavi.
	Rumore.	In base alla valutazione del livello di esposizione personale fornire idonei dispositivi di protezione individuale (otoprotettori) con relative informazioni all'uso.  Effettuare periodica manutenzione.	All'occorrenza usare i dispositivi di protezione individuale.
	Polvere.	Organizzare sistemi per ridurre la quantità di polvere generata.  Fornire i dispositivi di protezione individuale (maschere antipolvere).	Bagnare frequentemente la zona.  Usare idonei dispositivi di protezione individuale.

**- posa di strato bituminoso e d'usura**

Attività e mezzi in uso	Possibili rischi connessi	Misure di sicurezza a carico dell'impresa	Misure di sicurezza a carico dei lavoratori
Attrezzi manuali.	Contatti con le attrezzature.	Fornire idonei dispositivi di protezione individuale (guanti e calzature di sicurezza) con relative informazioni all'uso.	Usare i dispositivi di protezione individuale. Verificare con frequenza le condizioni degli attrezzi con particolare riguardo alla solidità degli attacchi dei manici di legno agli elementi metallici.
Minipala. Pala.	Contatto con i mezzi.	Vietare l'avvicinamento alle macchine a tutti coloro che non siano direttamente addetti a tali lavori. Vietare la presenza di persone nelle	Tenersi a distanza di sicurezza dai mezzi operativi in movimento.

Committente : Comune di Colobrarò (MT)

Rullo compattatore.		manovre di retromarcia. Segnalare la zona interessata all'operazione.	
	Rumore.	In base alla valutazione del livello di esposizione personale fornire idonei dispositivi di protezione individuale (otoprotettori) con relative informazioni all'uso. Effettuare periodica manutenzione.	All'occorrenza usare i dispositivi di protezione individuale.
	Investimento.	Vietare l'avvicinamento alle macchine a tutti coloro che non siano direttamente addetti a tali lavori. Vietare la presenza di persone nelle manovre di retromarcia. Segnalare la zona interessata.	Tenersi a distanza di sicurezza dai mezzi operativi in movimento.
Rullo vibrante a mano.	Rumore.	In base alla valutazione del livello di esposizione personale fornire idonei dispositivi di protezione individuale (otoprotettori) con relative informazioni all'uso. Effettuare periodica manutenzione.	Usare idonei dispositivi di protezione individuale.
	Vibrazioni.	Fornire idonei dispositivi di protezione individuale (guanti con imbottitura ammortizzante) e impugnature antivibranti.	Usare idonei dispositivi di protezione individuale.
	Rumore.	In base alla valutazione del livello di esposizione personale fornire idonei dispositivi di protezione individuale (otoprotettori) con relative informazioni all'uso. Effettuare periodica manutenzione.	Usare idonei dispositivi di protezione individuale.
Rullo a mano.	Contatto con l'attrezzo.	Vietare la presenza d'altre persone nella zona d'azione.	Mantenersi a distanza di sicurezza.
	Movimentazione manuale dei carichi.	Impartire tempestivamente agli addetti le necessarie informazioni per la corretta movimentazione di carichi pesanti e/o ingombranti.	Rispettare le istruzioni impartite per un'esatta e corretta posizione da assumere nella movimentazione dei carichi. Per carichi pesanti e/o ingombranti la massa va movimentata con l'intervento di più persone al fine di ripartire e diminuire lo sforzo.
Caldaia semovente.	Fumi e vapori.	Fornire idonei dispositivi di protezione individuale (maschere con filtri) con le relative istruzioni all'uso.	Usare idonei dispositivi di protezione individuale.
	Contatto con l'emulsione bituminosa.	Fornire indumenti protettivi e idonei dispositivi di protezione individuale (calzature di sicurezza, guanti) con le relative istruzioni all'uso.	Usare idonei dispositivi di protezione individuale.

**- Carico delle macerie su autocarro da portare a discarica**

Attività e mezzi in uso	Possibili rischi connessi	Misure di sicurezza a carico dell'impresa	Misure di sicurezza a carico dei lavoratori
Attrezzi manuali.	Contatto con gli attrezzi.	Fornire idonei dispositivi di protezione individuale (guanti e calzature di sicurezza) con relative	Usare i dispositivi di protezione individuale. Verificare con frequenza le

Committente : Comune di Colobrarò (MT)

		informazioni all'uso.	condizioni degli attrezzi con particolare riguardo alla solidità degli attacchi dei manici di legno agli elementi metallici.
Escavatore. Pala meccanica.	Investimento.	Vietare l'avvicinamento alle macchine a tutti coloro che non siano direttamente addetti a tali lavori. Vietare la presenza di persone nelle manovre di retromarcia.	Tenersi a distanza di sicurezza dai mezzi operativi in movimento.
	Rumore.	In base alla valutazione del livello di esposizione personale fornire idonei dispositivi di protezione individuale (otoprotettori) con relative informazioni all'uso. Effettuare periodica manutenzione.	All'occorrenza usare i dispositivi di protezione individuale.
Autocarro.	Investimento.	Disporre che le manovre siano guidate da terra da altre persone. Vietare la presenza di persone non direttamente addette, nelle zone di lavoro. Segnalare la zona interessata all'operazione.	Tenersi a distanza di sicurezza dai mezzi operativi in movimento.  Prestare attenzione alle segnalazioni acustiche o luminose ed alla segnaletica di sicurezza Non entrare o sostare nella zona di manovra del mezzo.
	Polvere.	Fornire idonei dispositivi di protezione individuale (maschere) con relative istruzioni all'uso (1).	Usare i dispositivi di protezione individuale.
	Investimento nelle fasi di pulizia delle vie di traffico.	Predisporre servizi di segnalazione con adeguate istruzioni agli addetti. Fornire idonei indumenti ad alta visibilità.	Fare uso degli indumenti forniti. Tenersi strettamente sul bordo estremo della carreggiata e porre la segnalazione a distanza adeguata alla visibilità.
Avvertenze	Ove esistano linee aeree elettriche mantenersi a distanza di sicurezza  (1) A tutti coloro che devono operare in prossimità di zone di transito veicolare, vanno forniti gli indumenti fluorescenti e rifrangenti aventi le caratteristiche previste dal decreto del 9 giugno 1995 (G.U. n.174 del 27.7.95).		

**- posa di strato di calcestruzzo magro**

Attività e mezzi in uso	Possibili rischi connessi	Misure di sicurezza a carico dell'impresa	Misure di sicurezza a carico dei lavoratori
Attrezzi manuali	Contatti con le attrezzature	Fornire idonei dispositivi di protezione individuale (guanti e calzature di sicurezza) con relative informazioni all'uso.	Usare i dispositivi di protezione individuale. Verificare con frequenza le condizioni degli attrezzi con particolare riguardo alla solidità degli attacchi dei manici di legno agli elementi metallici.
Autobetoniera.	Investimento.	Organizzare percorsi adeguati e segnalati in modo tale che i mezzi non si avvicinino pericolosamente allo scavo ed agli addetti.. Vietare la presenza di persone nelle manovre di retromarcia. Nel caso di distribuzione in moto impartire ai lavoratori precise disposizioni.	Tenersi a distanza di sicurezza dai mezzi operativi in movimento Prestare attenzione alle segnalazioni acustiche e/o luminose ed alla segnaletica di sicurezza. Nel caso di distribuzione in moto gli addetti devono disporsi dalla parte opposta alla direzione di marcia.
	Contatti con le attrezzature.	Assicurarsi che il canale di scarico del cls sia assemblato secondo le	Il movimento del canale di scolo sia effettuato tenendo presente la



Committente : Comune di Colobrarò (MT)

Minipala. Pala.	Contatto con i mezzi.	istruzioni Vietare l'avvicinamento alle macchine a tutti coloro che non siano direttamente addetti a tali lavori. Vietare la presenza di persone nelle manovre di retromarcia. Segnalare la zona interessata all'operazione.	presenza di personale. Tenersi a distanza di sicurezza dai mezzi operativi in movimento.
	Rumore.	In base alla valutazione del livello di esposizione personale fornire idonei dispositivi di protezione individuale (otoprotettori) con relative informazioni all'uso. Effettuare periodica manutenzione.	All'occorrenza usare i dispositivi di protezione individuale.
Vibratore (piastra vibrante).	Vibrazioni.	Fornire idonei dispositivi di protezione individuale (guanti con imbottiture ammortizzanti) e impugnature antivibranti.	Usare idonei dispositivi di protezione individuale.
	Rumore.	In base alla valutazione del livello di esposizione personale fornire idonei dispositivi di protezione individuale (otoprotettori) con relative informazioni all'uso. Effettuare periodica manutenzione.	Usare idonei dispositivi di protezione individuale.
	Movimentazione manuale dei carichi.	Impartire tempestivamente agli addetti le necessarie informazioni per la corretta movimentazione di carichi pesanti e/o ingombranti.	Rispettare le istruzioni impartite per un'esatta e corretta posizione da assumere nella movimentazione dei carichi. Per carichi pesanti e/o ingombranti la massa va movimentata con l'intervento di più persone al fine di ripartire e diminuire lo sforzo.

**- Scavi eseguiti a mano**

Attività e mezzi in uso	Possibili rischi connessi	Misure di sicurezza a carico dell'impresa	Misure di sicurezza a carico dei lavoratori
Attrezzi manuali d'uso comune: piccone, badile, carriola.	Contatti con le attrezzature.	Fornire idonei dispositivi di protezione individuale con relative informazioni all'uso.	Usare i dispositivi di protezione individuale (guanti e calzature di sicurezza). Verificare con frequenza le condizioni degli attrezzi.
	Movimentazione manuale dei carichi.	Impartire tempestivamente agli addetti le necessarie informazioni per la corretta movimentazione di carichi pesanti e/o ingombranti. Controllare la pressione dei pneumatici della carriola.	Rispettare le istruzioni ricevute per un'esatta e corretta posizione da assumere nella movimentazione dei carichi. Per carichi pesanti e/o ingombranti la massa va movimentata con l'intervento di più persone al fine di ripartire e diminuire lo sforzo.
	Postura.	Fornire adeguate informazioni per ridurre l'affaticamento dovuto a lavori in posizione china.	Attenersi alle informazioni ricevute.
	Caduta delle persone dai cigli o dai bordi delle rampe.	Allestire parapetti, sbarramenti o segnalazioni sul ciglio degli scavi e sul bordo delle rampe (1).	Per scendere e risalire dal fondo dello scavo utilizzare le scale o i camminamenti predisposti (2).

Committente : Comune di Colobraro (MT)

	Caduta di materiali nello scavo.	Vietare il deposito di materiali di qualsiasi natura in prossimità dei cigli dello scavo (3). Fornire idonei dispositivi di protezione individuale (caschi e calzature di sicurezza) con relative informazioni all'uso.	Non accumulare terreno o materiali in prossimità dei cigli dello scavo.  Usare i dispositivi di protezione individuale forniti.
Avvertenze	<p>1) Il nastro di segnalazione deve essere collocato adeguatamente arretrato dal ciglio dello scavo.</p> <p>2) Le scale a mano devono essere vincolate, i montanti devono sporgere per almeno 1 m oltre il ciglio ed i pioli non devono aderire al terreno.</p> <p>3) Le eventuali tavole d'armatura devono sporgere per almeno 30 cm oltre il bordo. Verificare l'eventuale esistenza di servizi interrati (gas, acqua, energia elettrica, telefono, ecc.).</p> <p>Quando la profondità dello scavo è superiore a m 1,50 e le pareti non abbiano una pendenza a declivio naturale, l'armatura è obbligatoria.</p>		

**- Scavi eseguiti con escavatore**

Attività e mezzi in uso	Possibili rischi conseguenti	Misure di sicurezza a carico dell'impresa	Misure di sicurezza a carico dei lavoratori
Autocarro.	Investimento.	Predisporre vie obbligate di transito per i mezzi di scavo e di trasporto. Vietare l'avvicinamento alle macchine a tutti coloro che non siano direttamente addetti a tali lavori. Vietare la presenza di persone nelle manovre di retromarcia.	Tenersi a distanza di sicurezza dai mezzi operativi in movimento. Prestare attenzione alle segnalazioni acustiche o luminose ed alla segnaletica di sicurezza.
	Ribaltamento del mezzo.	I percorsi devono avere pendenza trasversale adeguata.	I mezzi meccanici non devono superare le zone delimitate avvicinandosi ai cigli degli scavi.
Escavatore con benna. Escavatore con martellone.	Investimento.	Predisporre vie obbligate di transito per i mezzi di scavo e di trasporto. Vietare l'avvicinamento alle macchine a tutti coloro che non siano direttamente addetti a tali lavori. Vietare la presenza di persone nelle manovre di retromarcia.	Tenersi a distanza di sicurezza dai mezzi operativi in movimento. Prestare attenzione alle segnalazioni acustiche o luminose ed alla segnaletica di sicurezza.
	Ribaltamento dei mezzi.	I percorsi devono avere pendenza trasversale adeguata.	I mezzi meccanici non devono superare le zone delimitate avvicinandosi ai cigli degli scavi.
	Rumore.	In base alla valutazione del livello di esposizione personale fornire idonei dispositivi di protezione individuale (otoprotettori) con relative informazioni all'uso.	Usare i dispositivi di protezione individuale (cuffie o tappi auricolari).
	Proiezione di pietre o di terra.	Vietare la presenza di persone nelle vicinanze delle macchine.	Mantenersi a distanza di sicurezza.
	Caduta delle persone dai cigli o dai bordi delle rampe.	Allestire parapetti, sbarramenti o segnalazioni sul ciglio degli scavi e sul bordo delle rampe (1).	Per scendere e risalire dal fondo dello scavo utilizzare le scale o i camminamenti predisposti (2).
	Caduta di materiali nello scavo.	Vietare il deposito di materiali di qualsiasi natura in prossimità dei cigli dello scavo (3). Fornire idonei dispositivi di	Non accumulare terreno o materiali in prossimità dei cigli dello scavo. Usare idonei dispositivi di protezione individuale.

Committente : Comune di Colobrarò (MT)

		protezione individuale (casco e calzature di sicurezza) con relative informazioni all'uso.	
Avvertenze	<p>1) Il nastro di segnalazione deve essere collocato adeguatamente arretrato dal ciglio dello scavo.</p> <p>2) Le scale a mano devono essere vincolate, i montanti devono sporgere per almeno 1 m oltre il ciglio ed i pioli non devono aderire al terreno.</p> <p>3) Le eventuali tavole d'armatura devono sporgere per almeno 30 cm oltre il bordo. Verificare l'eventuale esistenza di servizi interrati (gas, acqua, energia elettrica, telefono, ecc.).</p> <p>Predisporre rampe solide, ben segnalate, la larghezza deve essere tale da consentire uno spazio di almeno 70 cm oltre la sagoma d'ingombro dei mezzi in transito.</p> <p>Qualora il franco sia limitato ad un solo lato, devono essere realizzate, lungo l'altro lato, piazzole di rifugio ogni 20 m.</p>		

### - Posa in opera di gabbioni

- Descrizione:

Fornitura e posa di gabbioni in rete metallica a doppia torsione con maglia esagonale tipo 8x10.

- Attività contemplate:

1. fornitura e posizionamento dei singoli gabbioni su dislivello;
2. graffatura dei gabbioni;
3. riempimento;
4. sistemazione finale.

- Attrezzature:

- Macchine movimento di terra/escavatore cingolato;
- Macchine per il trasporto/autocarro;
- Utensili manuali/utensili d'uso corrente.

- Rischi:

- Contatti con macchinari;
- Caduta di materiali dall'alto;
- Cesoiamento – stritolamento;
- Inalazioni polveri;
- Investimento;
- Proiezione di schegge;
- Ribaltamento ;
- Rumore;
- Urti, colpi, impatti.

- Adempimenti:

- UTENSILI D'USO COMUNE

Verificare preventivamente che le attrezzature di lavoro messe a disposizione dei lavoratori soddisfino le disposizioni legislative e regolamentari in materia di tutela della sicurezza e dei lavoratori.

- ESCAVATORE CINGOLATO

Le macchine operatrici devono essere provviste di struttura di protezione in caso di ribaltamento (ROPS) e in caso di caduta di oggetti (FOPS), dotate di marcatura CE.

Valutazione rumore Generico 77,6 dB(A)

Generico 82,7 dB(A)

Operatore escavatore 88,1 dB(A)

Autista autocarro 77,6 dB(A)

- Segnaletica

Prescrizioni:

- Indumenti protettivi;
- Protezione dei piedi;
- Protezione del cranio;
- Protezione delle mani.

Committente : Comune di Colobrarò (MT)

**- Posizionamento e spostamento di barriere e di segnaletica**

Attività e mezzi in uso	Possibili rischi connessi	Misure di sicurezza a carico dell'impresa	Misure di sicurezza a carico dei lavoratori
Attrezzi d'uso comune.	Contatti con le attrezzature.	Fornire idonei dispositivi di protezione individuale (guanti e calzature di sicurezza) con relative informazioni all'uso.	Usare i dispositivi di protezione individuale. Verificare con frequenza le condizioni degli attrezzi con particolare riguardo alla solidità degli attacchi dei manici di legno agli elementi metallici.
Mezzo di movimentazione degli elementi.	Contatto con il mezzo e con il carico.	Vietare lo stazionamento di persone nel raggio d'azione del mezzo. Predisporre percorsi adeguati. Fornire idonei dispositivi di protezione individuale (guanti, casco e calzature di sicurezza) con relative informazioni all'uso. Vietare l'avvicinamento alle macchine a tutti coloro che non siano direttamente addetti a tali lavori. Vietare la presenza di persone nelle manovre di retromarcia.	Tenersi a distanza di sicurezza dai mezzi operativi in movimento. Prestare attenzione alle segnalazioni acustiche e/o luminose ed alla segnaletica di sicurezza.
Automezzo.	Caduta dell'addetto alla posa e rimozione di cartelli e con.	Predisporre sistemi d'appoggio e sostegno per l'operatore.	Operare esclusivamente usando i sistemi predisposti.
	Investimento.	Predisporre servizi di segnalazione con adeguate istruzioni agli addetti. Fornire idonei indumenti ad alta visibilità (1).	Fare uso degli indumenti forniti. Tenersi strettamente sul bordo estremo della carreggiata e porre la segnalazione a distanza adeguata alla visibilità.
	Movimentazione manuale dei carichi.	Impartire tempestivamente agli addetti le necessarie informazioni per la corretta movimentazione di carichi pesanti e/o ingombranti.	Rispettare le istruzioni impartite per un'esatta e corretta posizione da assumere nella movimentazione dei carichi. Per carichi pesanti e/o ingombranti la massa va movimentata con l'intervento di più persone al fine di ripartire e diminuire lo sforzo.
	Elettrico per l'impianto semaforico a tensione di rete.	L'alimentazione deve essere fornita tramite quadro elettrico collegato a terra e munito dei dispositivi di protezione. I cavi devono essere a norma CEI di tipo per posa mobile. Verificare lo stato di conservazione dei cavi elettrici.	Collegare la macchina all'impianto elettrico in assenza di tensione. Posizionare i cavi in modo da evitare danni per usura meccanica ed in modo che non costituiscano intralcio. Segnalare immediatamente eventuali danni ai cavi elettrici.
Avvertenze	Attivare regolamentari sistemi di segnalazione luminosa verificandone periodicamente l'efficienza. Le batterie usate sono classificate come rifiuti tossici nocivi. La segnalazione deve essere conforme a quanto previsto dal Codice della Strada.  (1) A tutti coloro che devono operare in prossimità di zone di transito veicolare, vanno forniti gli indumenti fluorescenti e rifrangenti aventi le caratteristiche previste dal decreto del 9 giugno 1995 (G.U. n.174 del 27.7.95).		

**- Rivestimento scarpate ( con rete metallica o grigliato geotessile)**

Attività e mezzi in uso	Possibili rischi connessi	Misure di sicurezza a carico dell'impresa	Misure di sicurezza a carico dei lavoratori
Mazza, piccone, pala ed attrezzi d'uso comune: martello, pinze, tenaglie.	Contatti con le attrezzature.	Fornire idonei dispositivi di protezione individuale (guanti e calzature di sicurezza) con relative informazioni all'uso.	Usare i dispositivi di protezione individuale. Verificare con frequenza le condizioni degli attrezzi con particolare riguardo alla solidità degli attacchi dei manici di legno agli elementi metallici.
Autocarro.	Investimento.	Predisporre adeguati percorsi per i mezzi. Segnalare la zona interessata all'operazione.	Tenersi a distanza di sicurezza dai mezzi operativi in movimento. Prestare attenzione alle segnalazioni acustiche o luminose ed alla segnaletica di sicurezza.
	Ribaltamento del mezzo.	I percorsi non devono avere pendenze trasversali eccessive.	Rispettare i percorsi indicati.
	Investimento di materiali scaricati per ribaltamento del cassone.	Fornire informazioni ai lavoratori. Fornire idonei dispositivi di protezione individuale (caschi, scarpe antinfortunistiche).	Tenersi a distanza di sicurezza. Indossare i dispositivi di protezione individuale forniti.
Scale a mano e doppie.	Caduta delle persone dall'alto.	Verificare l'efficacia del dispositivo che impedisce l'apertura della scala oltre il limite di sicurezza.	La scala deve poggiare su base stabile e piana. La scala doppia deve essere usata completamente aperta. Non lasciare attrezzi o materiali sul piano di appoggio della scala doppia.
	Movimentazione manuale dei carichi.	Impartire tempestivamente agli addetti le necessarie informazioni per la corretta movimentazione di carichi pesanti e/o ingombranti.	Rispettare le istruzioni ricevute per un'esatta e corretta posizione da assumere nella movimentazione dei carichi. Per carichi pesanti e/o ingombranti la massa va movimentata con l'intervento di più persone al fine di ripartire e diminuire lo sforzo.
	Investimento per caduta di pannelli o di altri elementi.	Predisporre sistemi di sostegno nella fase transitoria di montaggio. Fornire idonei dispositivi di protezione individuale (caschi, scarpe antinfortunistiche).	Seguire le disposizioni impartite. Indossare i dispositivi di protezione individuale forniti.
Avvertenze	Per i rivestimenti delle scarpate collocate ai margini della carreggiata stradale si deve prestare attenzione agli autoveicoli in transito. Posizionare un'adeguata segnaletica come previsto dal Codice della Strada. L'ingombro deve essere segnalato mediante illuminazione per le ore notturne.		

**- Posa di condutture in materiale plastico per drenaggio**

Attività e mezzi in uso	Possibili rischi connessi	Misure di sicurezza a carico dell'impresa	Misure di sicurezza a carico dei lavoratori
Attrezzi manuali per adattamento degli elementi.	Contatto con le attrezzature.	Fornire idonei dispositivi di protezione individuale (guanti e calzature antinfortunistiche) con le relative informazioni sull'uso.	Verificare con frequenza le condizioni degli attrezzi. Usare i dispositivi di protezione individuale.
	Polveri.	Fornire idonei dispositivi di protezione individuale (maschera antipolvere) ed informazioni all'uso.	Usare i dispositivi di protezione individuale.
Attrezzi elettrici per	Elettrico.	Fornire utensili di cl. II (con doppio isolamento). Verificare lo stato di	Posizionare i cavi in modo da evitare danni per usura meccanica.

Committente : Comune di Colobrarò (MT)

l'adattamento degli elementi.		conservazione dei cavi elettrici. L'alimentazione deve essere fornita tramite quadro elettrico collegato a terra e munito dei dispositivi di protezione. I cavi devono essere a norma CEI di tipo per posa mobile.	Segnalare immediatamente eventuali danni ai cavi elettrici.
	Rumore.	In base alla valutazione del livello di esposizione personale fornire idonei dispositivi di protezione individuale (otoprotettori) con relative informazioni all'uso. Effettuare periodica manutenzione.	All'occorrenza usare i dispositivi di protezione individuale.
	Contatto con parti a temperatura elevata.	Segnalare le parti a temperatura elevata. Fornire idonei dispositivi di protezione individuale (guanti) con relative informazioni all'uso.	Usare i dispositivi di protezione individuale.
	Contatto con gli organi in movimento.	Verificare l'efficienza di tutte le protezioni.	Non rimuovere i dispositivi di protezione
	Polveri e fumi	Fornire idonei dispositivi di protezione individuale (maschera antipolvere) con relative informazioni all'uso.	Usare i dispositivi di protezione individuale.
	Caduta di persone nello scavo.	Allestire parapetti, sbarramenti o disporre nastri di segnalazione sui bordi dello scavo (1). Predisporre scale a pioli per la salita e la discesa (2).	Per scendere e risalire dal fondo dello scavo utilizzare i camminamenti appositamente predisposti o le scale (2).
	Franamento della parete dello scavo.	Oltre i m 1,50 di profondità allestire armature delle pareti se queste non offrono sufficienti garanzie di stabilità (4). Per profondità inferiori a m 1,50 valutare in ogni modo l'eventuale necessità di armare le pareti dello scavo, non solo riguardo alla natura del terreno, ma anche alla posizione lavorativa di coloro che devono operare sul fondo. Fornire idonei dispositivi di protezione individuale (casco e calzature di sicurezza) con relative informazioni all'uso.	Non uscire dalle zone protette. Usare idonei dispositivi di protezione individuale.
	Caduta di materiali nello scavo.	Vietare il deposito di materiali di qualsiasi natura in prossimità dei cigli dello scavo (3). Fornire idonei dispositivi di protezione individuale (casco e calzature di sicurezza) con relative informazioni all'uso.	Non accumulare terreno o materiali in prossimità dei cigli dello scavo Usare idonei dispositivi di protezione individuale.
	Esalazione di solventi.	Fornire idonei dispositivi di protezione individuale (maschere con filtri) con relative informazioni all'uso. Vietare di fumare.	Usare idonei dispositivi di protezione individuale. Non fumare né usare fiamme libere.
	Contatto con collanti.	Fornire idonei dispositivi di protezione individuale (guanti) con relative informazioni all'uso con riferimento alle schede di sicurezza.	Usare idonei dispositivi di protezione individuale. Lavarsi accuratamente le mani specialmente prima dei pasti.
	Movimentazione	Per movimentare carichi	La movimentazione manuale dei



Committente : Comune di Colobrarò (MT)

	manuale dei carichi.	ingombranti e/o pesanti far usare attrezzature meccaniche. Nei casi di movimentazione manuale dei carichi, impartire agli addetti le istruzioni necessarie affinché assumano delle posizioni corrette.	carichi ingombranti e/o pesanti deve avvenire con l'intervento di più persone al fine di ripartire e diminuire lo sforzo.
Avvertenze	<p>1. Il nastro di segnalazione deve essere collocato adeguatamente arretrato dal ciglio dello scavo.</p> <p>2. Le scale a mano devono essere vincolate, i montanti devono sporgere per almeno 1 m oltre il ciglio ed i pioli non devono aderire al terreno.</p> <p>3. Le eventuali tavole d'armatura devono sporgere per almeno 30 cm oltre il bordo.</p> <p>4. Progettare il tipo d'armatura ed il metodo di posa riguardo alla profondità dello scavo per non esporre i lavoratori al rischio di seppellimento.</p> <p>Per lavori eseguiti in presenza di traffico stradale seguire le indicazioni dettate dal Codice della Strada.</p>		

**- Rinterri eseguiti con macchine operatrici**

Attività e mezzi in uso	Possibili rischi connessi	Misure di sicurezza a carico dell'impresa	Misure di sicurezza a carico dei lavoratori
Attrezzi d'uso comune: badili, carriole.  Escavatore, pala meccanica, autocarro.	Contatti con attrezzature.	Organizzare le vie d'accesso e i luoghi di lavoro in modo agevole e sicuro  Fornire i dispositivi di protezione individuale (guanti e calzature antinfortunistiche) con le relative informazioni sull'uso.	Verificare periodicamente le condizioni degli attrezzi.  Usare i dispositivi di protezione individuale.  Controllare la pressione del pneumatico e lo stato di conservazione della ruota della carriola.
	Investimento.	Organizzare percorsi adeguati e segnalati in modo tale che i mezzi non si avvicinino pericolosamente allo scavo e agli addetti. Vietare l'avvicinamento di persone alla macchina in movimento.	Tenersi a distanza di sicurezza dai mezzi operativi in movimento. Prestare attenzione alle segnalazioni acustiche o luminose ed alla segnaletica di sicurezza.
	Ribaltamento dei mezzi.	I percorsi devono avere pendenza trasversale adeguata.  In caso di scarico per ribaltamento del cassone, predisporre, in prossimità dello scavo, un sistema di segnalazione d'arresto.	I mezzi meccanici non devono superare le zone delimitate avvicinandosi ai cigli degli scavi.
	Rumore.	In base alla valutazione del livello di esposizione personale fornire idonei dispositivi di protezione individuale (otoprotettori) con relative informazioni all'uso.  Effettuare periodica manutenzione.	All'occorrenza usare i dispositivi di protezione individuale.

Committente : Comune di Colobrarò (MT)

	Polvere.	Organizzare sistemi per ridurre la quantità di polvere generata.  Fornire i dispositivi di protezione individuale (maschere antipolvere).	Bagnare frequentemente i percorsi  Usare i dispositivi di protezione individuale.

**- Casseforme in legno per calcestruzzo armato**

Attività e mezzi in uso	Possibili rischi connessi	Misure di sicurezza a carico dell'impresa	Misure di sicurezza a carico dei lavoratori
Attrezzi d'uso comune: martello pinze, tenaglie.	Contatti con le attrezzature.	Fornire idonei dispositivi di protezione individuale (guanti e calzature antinfortunistiche) con le relative informazioni sull'uso.	Verificare con frequenza le condizioni degli attrezzi con particolare riguardo alla solidità degli attacchi dei manici di legno agli elementi metallici. Usare i dispositivi di protezione individuale.
Sega circolare.	Contatti con gli organi in movimento.	Autorizzare all'uso solo personale competente. Verificare che la macchina sia dotata di tutte le protezioni degli organi in movimento e di dispositivo che non permetta il riavviamento automatico della macchina (es. bobina di sgancio).	Non indossare abiti svolazzanti, non rimuovere le protezioni. Attenersi alle istruzioni sul corretto uso della macchina. La zona di lavoro deve essere mantenuta in ordine e libera dai materiali di risulta.
	Proiezione di schegge.	Fornire i dispositivi di protezione individuale (occhiali o schermi) con le relative informazioni sull'uso.	Usare i dispositivi di protezione individuale ed attenersi alle relative informazioni sul loro uso.
	Elettrico.	L'alimentazione deve essere fornita tramite regolamentare quadro elettrico collegato elettricamente a terra I cavi elettrici devono essere rispondenti alle norme CEI e adatti per posa mobile Verificare lo stato di conservazione dei cavi elettrici.	Collegare la macchina all'impianto elettrico di cantiere in assenza di tensione. Posizionare i cavi elettrici in modo da evitare danni per urti o usura meccanica ed in modo che non costituiscano intralcio.
	Rumore.	In base alla valutazione del livello di esposizione personale fornire idonei dispositivi di protezione individuale.	Usare i dispositivi di protezione individuale (cuffie o tappi auricolari).
Motosega a scoppio.	Contatti con gli organi in movimento.	Autorizzare all'uso solo personale competente e fornire idonei dispositivi di protezione individuale (guanti).	Non rimuovere i dispositivi di protezione (schermi). Usare i dispositivi di protezione individuale.
	Proiezione di schegge.	Fornire idonei dispositivi di protezione individuale (occhiali o schermi) con le relative informazioni sull'uso.	Usare i dispositivi di protezione individuale. Controllare periodicamente lo stato d'efficienza della catena (tensione ed integrità della maglia).
	Rumore.	In base alla valutazione del livello di esposizione personale fornire idonei dispositivi di protezione individuale.	Usare i dispositivi di protezione individuale.
	Movimentazione manuale dei carichi.	Per movimentare carichi ingombranti e/o pesanti far usare attrezzature meccaniche. Nei casi di movimentazione manuale dei carichi, impartire agli addetti le istruzioni necessarie	La movimentazione manuale dei carichi ingombranti e/o pesanti deve avvenire con l'intervento di più persone al fine di ripartire e diminuire lo sforzo.

Committente : Comune di Colobraro (MT)

		affinché assumano delle posizioni corrette.	
	Oli minerali e derivati.	Istruire gli addetti per il corretto utilizzo del prodotto, tenendo presente le avvertenze contenute nella scheda tecnica. Distribuire indumenti protettivi e dispositivi di protezione individuale con informazioni sull'uso.	Seguire scrupolosamente le istruzioni impartite evitando il contatto diretto con il prodotto. Usare indumenti protettivi e dispositivi di protezione individuale (guanti, maschera).
Avvertenze	Nelle lavorazioni all'interno di scavi, in trincea o nei pressi di scarpate, verificare le condizioni di stabilità del terreno affinché non vi siano possibili franamenti. In caso d'uso continuato della sega circolare o della motosega, fornire idonei dispositivi di protezione individuale anche per il rischio polvere.		

**- Ferro , lavorazione**

Attività e mezzi in uso	Possibili rischi connessi	Misure di sicurezza a carico dell'impresa	Misure di sicurezza a carico dei lavoratori
Attrezzi d'uso comune tenaglie, pinze.	Contatti con le attrezzature.	Fornire i dispositivi di protezione individuale (guanti e calzature antinfortunistiche) con le relative informazioni sull'uso.	Verificare periodicamente le condizioni degli attrezzi. Usare i dispositivi di protezione individuale.
Piegaferri e cesoia.	Contatti con gli organi in movimento.	Autorizzare solo personale competente all'utilizzo delle macchine. La cesoia deve possedere i dispositivi di protezione degli organi in movimento. Fornire i dispositivi di protezione individuale (guanti e scarpe antinfortunistiche) con relative informazioni.	Seguire le istruzioni sul corretto uso della macchina La zona di lavoro deve essere mantenuta in ordine e libera dai materiali di risulta. Usare i dispositivi di protezione individuale.
	Elettrico.	L'alimentazione deve essere fornita tramite regolamentare quadro elettrico collegato elettricamente a terra I cavi elettrici devono essere rispondenti alle norme CEI e adatti per posa mobile Verificare lo stato di conservazione dei cavi elettrici.	Collegare la macchina all'impianto elettrico di cantiere, in assenza di tensione Posizionare i cavi elettrici in modo da evitare danni dovuti a urti o a usura meccanica
	Rumore.	In base alla valutazione del livello di esposizione personale fornire idonei dispositivi di protezione individuale (otoprotettori) con le relative informazioni sull'uso. Effettuare le manutenzioni.	All'occorrenza usare i dispositivi di protezione individuale.
	Movimentazione manuale dei carichi.	Per movimentare carichi ingombranti e/o pesanti far usare attrezzature meccaniche. Nei casi di movimentazione manuale dei carichi, impartire agli addetti le istruzioni necessarie affinché assumano delle posizioni corrette.	La movimentazione manuale dei carichi ingombranti e/o pesanti deve avvenire con l'intervento di più persone al fine di ripartire e diminuire lo sforzo.
	Caduta di materiale dall'alto.	Quando la postazione si trova in luoghi dove vi sia il pericolo di caduta di materiali dall'alto occorre predisporre un solido impalcato di protezione alto non più di 3 m dal piano di lavoro.	Lavorare rimanendo nella zona protetta dall'impalcato ed usare idonei dispositivi di protezione individuale. L'impalcato non esonera dall'obbligo di indossare il casco.
	Schiacciamento.	Impartire precise istruzioni operative.	Nella fase di lavoro allontanare le mani.

Committente : Comune di Colobrarò (MT)

**- Posa del ferro lavorato**

Attività e mezzi in uso	Possibili rischi connessi	Misure di sicurezza a carico dell'impresa	Misure di sicurezza a carico dei lavoratori
Attrezzi d'uso comune : martello, pinze, tenaglie, leva.	Contatti con le attrezzature.	Fornire i dispositivi di protezione individuale (guanti e calzature antinfortunistiche) con le relative informazioni sull'uso.	Verificare con frequenza le condizioni degli attrezzi con particolare riguardo alla solidità degli attacchi dei manici di legno agli elementi metallici. Usare i dispositivi di protezione individuale.
Apparecchi di sollevamento.	Caduta di materiale dall'alto.	Il sollevamento deve essere effettuato da personale competente.  Verificare l'idoneità dei ganci e delle funi che devono avere riportata la portata massima.	Le operazioni di sollevamento devono avvenire tenendo presente anche le possibili raffiche di vento. Effettuare una corretta ed idonea imbracatura del materiale da sollevare. Verificare l'efficienza del dispositivo di sicurezza sul gancio, per impedire l'accidentale sganciamento del carico.
Saldatrice.	Elettrico.	La macchina deve essere usata da personale competente. L'alimentazione deve essere fornita tramite regolamentare quadro elettrico I cavi elettrici devono essere rispondenti alle norme CEI e adatti per la posa mobile. Verificare lo stato di conservazione dei cavi elettrici.	Posizionare la macchina al di fuori dell'armatura metallica (luogo conduttore ristretto). Verificare l'integrità della pinza porta elettrodo. Posizionare i cavi elettrici in modo da evitare danni dovuti a urti o ad usura meccanica. Segnalare immediatamente eventuali danni riscontrati nei cavi elettrici.
	Radiazioni.	Fornire i dispositivi di protezione individuale (schermi protettivi od occhiali) e relative informazioni sull'uso a tutti gli addetti alla saldatura.	Usare i dispositivi di protezione individuale (schermi protettivi od occhiali).
	Proiezione di materiale incandescente.	Fornire i dispositivi di protezione individuale (guanti, scarpe, schermi) e adeguati indumenti protettivi, con le relative informazioni sull'uso a tutti gli addetti alla saldatura.	Usare i dispositivi di protezione individuale e indossare gli indumenti protettivi.
Smerigliatrice. Flessibile portatile.	Contatti con gli organi in movimento.	Autorizzare all'uso solo personale competente Verificare che l'utensile sia dotato della protezione del disco e che l'organo di comando sia del tipo ad uomo presente.	Non indossare abiti svolazzanti, non rimuovere le protezioni. Attenersi alle istruzioni sul corretto uso dell'utensile. Il luogo di lavoro deve essere in ordine.
	Proiezione di schegge.	Fornire i dispositivi di protezione individuale (occhiali o schermo) con informazioni sull'uso.	Usare i dispositivi di protezione individuale.
			segue

Committente : Comune di Colobrarò (MT)

Segue			
	Elettrico.	L'alimentazione deve essere fornita tramite regolamentare quadro elettrico collegato elettricamente a terra. I cavi elettrici devono essere rispondenti alle norme CEI e adatti per posa mobile. Verificare lo stato di conservazione dei cavi elettrici.	Posizionare i cavi elettrici in modo da evitare danni per urti o usura meccanica ed in modo che non costituiscano intralcio. Segnalare immediatamente eventuali danni riscontrati nei cavi.
	Rumore.	In base alla valutazione del livello di esposizione personale fornire idonei dispositivi di protezione individuale (otoprotettori) con le relative informazioni sull'uso. Effettuare periodiche manutenzioni.	All'occorrenza usare i dispositivi di protezione individuale.
	Cadute a livello..	I percorsi e i depositi dei materiali devono essere realizzati in modo sicuro e tale da evitare pericolo per gli addetti che operano o transitano in luogo. Fornire i dispositivi di protezione individuale (scarpe antinfortunistiche) con le relative informazioni sull'uso.	Non ostacolare i percorsi con attrezzature o materiali.  Usare i dispositivi di protezione individuale.
	Schiacciamento.	Per la posa impartire disposizioni precise per impedire che l'armatura metallica possa procurare danni agli addetti. Fornire i dispositivi di protezione individuale (guanti e calzature antinfortunistiche) con le relative informazioni sull'uso.	Gli addetti devono lavorare in modo coordinato.  Usare i dispositivi di protezione individuale.
	Contatto con il materiale tagliente e pungente.	Fornire indumenti adeguati. Fornire i dispositivi di protezione individuale (guanti e calzature antinfortunistiche) con le relative informazioni sull'uso. Proteggere o segnalare le estremità dell'armatura metallica sporgente.	Indossare indumenti adeguati. Usare idonei dispositivi di protezione individuale.
	Freddo.	Quando la temperatura è prossima al valore di 0° C, fornire i dispositivi di protezione individuale (guanti foderati) per la movimentazione del ferro.	Quando la temperatura è prossima al valore di 0° C, usare i dispositivi di protezione individuale forniti.
Avvertenze	Nelle lavorazioni all'interno di scavi, in trincea o nei pressi di scarpate, verificare le condizioni di stabilità del terreno affinché non vi siano possibili franamenti.		

**- Calcestruzzo confezionato con autobetoniera**

Attività e mezzi in uso	Possibili rischi connessi	Misure di sicurezza a carico dell'impresa	Misure di sicurezza a carico dei lavoratori
Attrezzi d'uso comune.	Contatti con le attrezzature.	Fornire idonei dispositivi di protezione individuale con relative informazioni all'uso.	Usare i dispositivi di protezione individuale (guanti e calzature di sicurezza).  Verificare con frequenza le condizioni degli attrezzi.
Autobetoniera	Investimento.	Predisporre adeguati percorsi	Tenersi a distanza di sicurezza dai

Committente : Comune di Colobrarò (MT)

piccola.		pedonali e di circolazione per i mezzi con relativa segnaletica.  Segnalare la zona interessata.  Vietare la presenza di persone nelle manovre di retromarcia.	mezzi operativi in movimento.  Prestare attenzione alle segnalazioni acustiche o luminose ed alla segnaletica di sicurezza.
	Ribaltamento del mezzo.	I percorsi non devono avere pendenze trasversali eccessive.	Rispettare i percorsi indicati.
	Rumore.	In base alla valutazione del livello di esposizione personale fornire idonei dispositivi di protezione individuale (otoprotettori) con relative informazioni all'uso.  Effettuare periodica manutenzione.	All'occorrenza usare i dispositivi di protezione individuale.
	Contatto con gli organi in movimento.	Verificare che la macchina sia dotata di tutte le protezioni degli organi in movimento ed abbia l'interruttore con bobina di sgancio.	Non indossare abiti svolazzanti. Non introdurre attrezzi e/o arti nel bicchiere durante la rotazione Non rimuovere le protezioni.
	Polveri.	Fornire idonei dispositivi di protezione individuale (guanti, maschere antipolvere) e indumenti protettivi con relative informazioni all'uso.	Usare i dispositivi di protezione individuale.
	Movimentazione manuale dei carichi.	Impartire tempestivamente agli addetti le necessarie informazioni per la corretta movimentazione di carichi pesanti e/o ingombranti	Rispettare le istruzioni impartite per un'esatta e corretta posizione da assumere nella movimentazione dei carichi. Per carichi pesanti e/o ingombranti la massa va movimentata con l'intervento di più persone al fine di ripartire e diminuire lo sforzo.

**- Getto del calcestruzzo con autobetoniera ed autopompa**

Attività e mezzi in uso	Possibili rischi connessi	Misure di sicurezza a carico dell'impresa	Misure di sicurezza a carico dei lavoratori
Attrezzi d'uso comune: badili, carriole.	Contatti con le attrezzature.	Organizzare le vie d'accesso e i luoghi di lavoro in modo agevole e sicuro. Fornire i dispositivi di protezione individuale (guanti e calzature antinfortunistiche) con le relative informazioni sull'uso.	Verificare periodicamente le condizioni degli attrezzi. Usare i dispositivi di protezione individuale. Controllare la pressione del pneumatico e lo stato di conservazione della ruota della carriola.
Autobetoniera. Autopompa.	Investimento.	Organizzare percorsi adeguati e segnalati in modo tale che i mezzi non si avvicinino pericolosamente allo scavo e agli addetti. Vietare la presenza di persone nelle manovre di retromarcia.	Tenersi a distanza di sicurezza dai mezzi operativi in movimento. Prestare attenzione alle segnalazioni acustiche e/o luminose ed alla segnaletica di sicurezza.
	Ribaltamento dei mezzi.	I percorsi non devono avere pendenze trasversali eccessive. Verificare che l'autopompa abbia	Tenersi a distanza di sicurezza dai mezzi operativi in movimento.



Committente : Comune di Colobrarò (MT)

		completamente esteso gli stabilizzatori	
Vibratore.	Contatti con le attrezzature.	Impartire precise istruzioni per chi sorregge e guida la tubazione flessibile della pompa. Fino a quando la pompa è in azione interdire la zona di getto. Fornire i dispositivi di protezione individuale (guanti), con le relative informazioni sull'uso.	L'addetto al getto deve seguire le istruzioni ricevute affinché non subisca colpi di frusta dovuti a sbandieramenti laterali della tubazione flessibile Durante il funzionamento della pompa è vietato avvicinarsi alla zona interessata dal getto. Nelle pause non abbandonare l'estremità del tubo flessibile nel getto. Usare i dispositivi di protezione individuale.
	Elettrico.	L'alimentazione deve essere fornita tramite regolamentare quadro elettrico collegato elettricamente a terra. I cavi elettrici devono essere rispondenti alle norme CEI e adatti per la posa mobile. Verificare lo stato di conservazione dei cavi elettrici.	Posizionare il convertitore/trasformatore in luogo protetto da getti d'acqua e da urti meccanici.
	Vibrazioni. Rumore.	Fornire i dispositivi di protezione individuale (guanti con imbottiture ammortizzanti, otoprotettori) con le relative informazioni sull'uso.	Usare i dispositivi di protezione individuale. Non mantenere a lungo fuori dal getto l'ago vibrante in funzione.
	Cadute a livello.	Prevedere a creare percorsi sicuri anche con l'ausilio di tavole da ponte.	Seguire i percorsi predisposti e distribuire il carico su punti stabili
			segue
			segue
	Schizzi e allergeni.	Fornire i dispositivi di protezione individuale (guanti e scarpe) e adeguati indumenti, con informazioni sull'uso.	Usare i dispositivi di protezione individuale. Indossare indumenti protettivi.
	Movimentazione manuale dei carichi.	Per movimentare carichi ingombranti e/o pesanti far usare attrezzature meccaniche e impartire agli addetti le istruzioni necessarie affinché assumano delle posizioni corrette.	La movimentazione manuale dei carichi ingombranti e/o pesanti deve avvenire con l'intervento di più persone al fine di ripartire e diminuire lo sforzo.

**- Disarmi e pulizie**

Attività e mezzi in uso	Possibili rischi connessi	Misure di sicurezza a carico dell'impresa	Misure di sicurezza a carico dei lavoratori
Attrezzi d'uso comune : martello, mazza,	Contatti con le attrezzature.	Fornire i dispositivi di protezione individuale (guanti e calzature antinfortunistiche) con le relative informazioni sull'uso.	Verificare con frequenza le condizioni degli attrezzi con particolare riguardo alla solidità degli attacchi dei manici di legno

Committente : Comune di Colobrarò (MT)

tenaglie, piede di porco, carriola.			agli elementi metallici. Usare i dispositivi di protezione individuale. Controllare la pressione del pneumatico e lo stato di conservazione della ruota della carriola.
Apparecchi di sollevamento.	Caduta di materiale dall'alto.	Il sollevamento deve essere effettuato da personale competente.	Effettuare una corretta ed idonea imbracatura del materiale da sollevare.
Puliscipannelli.	Contatti con gli organi in movimento.	Fornire i dispositivi di protezione individuale (guanti e calzature antinfortunistiche) con le relative informazioni sull'uso.	Non introdurre le mani o elementi di formato ridotto nell'apertura della macchina.  Non cercare di rimuovere eventuali intasamenti con la macchina in movimento.
	Elettrico.	L'alimentazione deve essere fornita tramite regolamentare quadro elettrico collegato elettricamente a terra. I cavi elettrici devono essere rispondenti alle norme CEI e adatti per posa mobile.  Verificare lo stato di conservazione dei cavi elettrici.	Collegare la macchina all'impianto elettrico di cantiere, in assenza di tensione. Posizionare i cavi elettrici in modo da evitare danni per urti o usura meccanica ed in modo che non costituiscano intralcio.  Segnalare immediatamente eventuali danni riscontrati nei cavi elettrici.
	Movimentazione manuale dei carichi.	Per movimentare carichi ingombranti e/o pesanti far usare attrezzature meccaniche. Nei casi di movimentazione manuale dei carichi, impartire agli addetti le istruzioni necessarie affinché assumano delle posizioni corrette.	La movimentazione manuale dei carichi ingombranti e/o pesanti deve avvenire con l'intervento di più persone al fine di ripartire e diminuire lo sforzo.
Avvertenze	Nelle lavorazioni all'interno di scavi, in trincea o nei pressi di scarpate, verificare le condizioni di stabilità del terreno affinché non accadano possibili franamenti.		

### - Pavimenti in pietra

Attività e mezzi in uso	Possibili rischi connessi	Misure di sicurezza a carico dell'impresa	Misure di sicurezza a carico dei lavoratori
Macchina per la levigatura.	Elettrico.	L'alimentazione deve essere fornita tramite quadro elettrico collegato a terra e munito dei dispositivi di protezione. I cavi devono essere a norma CEI di tipo per posa mobile. Verificare lo stato di conservazione dei cavi elettrici.	Posizionare i cavi in modo da evitare danni per usura meccanica così che non costituiscano intralcio. Segnalare immediatamente eventuali danni ai cavi elettrici.
	Contatto con gli organi in movimento.	Verificare che la macchina sia dotata di tutte le protezioni degli organi in movimento. Affidare la mansione a personale pratico sull'utilizzo della macchina.	Non rimuovere le protezioni. La zona di lavoro deve essere tenuta in ordine e libera da ogni scarto.
	Polveri e fibre.	Fornire idonei dispositivi di protezione individuale (maschere antipolvere) con informazioni all'uso.	Usare i dispositivi di protezione individuale.

Committente : Comune di Colobrarò (MT)

	Schegge.	Fornire idonei dispositivi di protezione individuale (occhiali o schermi) con informazioni all'uso.	Usare i dispositivi di protezione individuale.
	Vibrazioni.	Fornire idonei sistemi antivibranti (guanti - impugnature imbottite). Prevedere a fornire un'adeguata informazione agli addetti.	Fare uso dei sistemi antivibranti messi a disposizione.
Utensili elettrici: flessibile, smerigliatrice portatile.	Elettrico.	Fornire utensili di cl. II (con doppio isolamento). Verificare lo stato di conservazione dei cavi elettrici. L'alimentazione deve essere fornita tramite quadro elettrico collegato a terra e munito dei dispositivi di protezione. I cavi devono essere a norma CEI di tipo per posa mobile.	Posizionare i cavi in modo da evitare danni per usura meccanica. Segnalare immediatamente eventuali danni ai cavi elettrici.
	Rumore.	In base alla valutazione del livello di esposizione personale fornire idonei dispositivi di protezione individuale (otoprotettori) con relative informazioni all'uso.	Usare i dispositivi di protezione individuale forniti.
	Contatto con gli organi in movimento.	Verificare che gli utensili siano dotati di tutte le protezioni.	Non indossare abiti svolazzanti. Non rimuovere le protezioni.
	Cadute a livello.	Fornire idonei dispositivi di protezione individuale (calzature antinfortunistiche con suola antisdrucciolevoli) con relative informazioni all'uso.	Usare idonei dispositivi di protezione individuale.
	Movimentazione manuale dei carichi.	Impartire tempestivamente agli addetti le necessarie informazioni per la corretta movimentazione di carichi pesanti e/o ingombranti.	Rispettare le istruzioni impartite per un'esatta e corretta posizione da assumere nella movimentazione dei carichi. Per carichi pesanti e/o ingombranti la massa va movimentata con l'intervento di più persone al fine di ripartire e diminuire lo sforzo.

**- Cordoli in pietra**

Attività e mezzi in uso	Possibili rischi connessi	Misure di sicurezza a carico dell'impresa	Misure di sicurezza a carico dei lavoratori
	Contatto con gli organi in movimento.	Verificare che la macchina sia dotata di tutte le protezioni degli organi in movimento. Affidare la mansione a personale pratico sull'utilizzo della macchina.	Non rimuovere le protezioni. La zona di lavoro deve essere tenuta in ordine e libera da ogni scarto.
	Polveri e fibre.	Fornire idonei dispositivi di protezione individuale (maschere antipolvere) con informazioni all'uso.	Usare i dispositivi di protezione individuale.
	Schegge.	Fornire idonei dispositivi di protezione individuale (occhiali o schermi) con informazioni all'uso.	Usare i dispositivi di protezione individuale.

Committente : Comune di Colobrarò (MT)

	Vibrazioni.	Fornire idonei sistemi antivibranti (guanti - impugnature imbottite). Prevedere a fornire un'adeguata informazione agli addetti.	Fare uso dei sistemi antivibranti messi a disposizione.
Utensili elettrici: flessibile, smerigliatrice portatile.	Elettrico.	Fornire utensili di cl. II (con doppio isolamento). Verificare lo stato di conservazione dei cavi elettrici. L'alimentazione deve essere fornita tramite quadro elettrico collegato a terra e munito dei dispositivi di protezione. I cavi devono essere a norma CEI di tipo per posa mobile.	Posizionare i cavi in modo da evitare danni per usura meccanica. Segnalare immediatamente eventuali danni ai cavi elettrici.
	Rumore.	In base alla valutazione del livello di esposizione personale fornire idonei dispositivi di protezione individuale (otoprotettori) con relative informazioni all'uso.	Usare i dispositivi di protezione individuale forniti.
	Contatto con gli organi in movimento.	Verificare che gli utensili siano dotati di tutte le protezioni.	Non indossare abiti svolazzanti. Non rimuovere le protezioni.
	Cadute a livello.	Fornire idonei dispositivi di protezione individuale (calzature antinfortunistiche con suola antidrucciolevoli) con relative informazioni all'uso.	Usare idonei dispositivi di protezione individuale.
	Movimentazione manuale dei carichi.	Impartire tempestivamente agli addetti le necessarie informazioni per la corretta movimentazione di carichi pesanti e/o ingombranti.	Rispettare le istruzioni impartite per un'esatta e corretta posizione da assumere nella movimentazione dei carichi. Per carichi pesanti e/o ingombranti la massa va movimentata con l'intervento di più persone al fine di ripartire e diminuire lo sforzo.

**- Smontaggio della recinzione e delle baracche**

Attività e mezzi in uso	Possibili rischi connessi	Misure di sicurezza a carico dell'impresa	Misure di sicurezza a carico dei lavoratori
Attrezzi d'uso comune: mazza, piccone, pala, martello, pinze, tenaglie, chiavi.	Contatti con le attrezzature.	Fornire idonei dispositivi di protezione individuale (guanti e calzature di sicurezza) con relative informazioni all'uso Impartire istruzioni in merito alle priorità di smontaggio, ai sistemi di stoccaggio, accatastamento e conservazione degli elementi rimossi. Prima di procedere agli smantellamenti verificare le condizioni delle varie strutture anche in relazione al loro possibile riutilizzo.	Usare i dispositivi di protezione individuale. Verificare con frequenza le condizioni degli attrezzi con particolare riguardo alla solidità degli attacchi dei manici di legno agli elementi metallici. Attenersi alle istruzioni in merito alle priorità di smontaggio, ai sistemi di stoccaggio, accatastamento e conservazione degli elementi rimossi.
Autocarro. Autocarro con	Investimento.	Predisporre adeguati percorsi per i mezzi.	Tenersi a distanza di sicurezza dai mezzi operativi in movimento.

Committente : Comune di Colobrarò (MT)

braccio idraulico o autogru.		Segnalare la zona interessata all'operazione. Non consentire l'utilizzo dell'autogru a personale non qualificato.	Prestare attenzione alle segnalazioni acustiche o luminose ed alla segnaletica di sicurezza.
	Ribaltamento del mezzo.	I percorsi non devono avere pendenze eccessive.	Prestare attenzione alle condizioni del terreno e rispettare i percorsi indicati.
	Caduta di materiali dall'alto.	Fornire idonei dispositivi di protezione individuale (casco) con relative informazioni all'uso. Segnalare la zona interessata all'operazione.	Le imbracature devono essere eseguite correttamente. Nel sollevamento dei materiali attenersi alle norme di sicurezza esposte. Usare i dispositivi di protezione individuale.
	Schiacciamento.	Nelle operazioni di scarico degli elementi impartire precise indicazioni e verificarne l'applicazione durante l'operazione.	Nella guida dell'elemento in sospensione usare sistemi che consentano distanza di sicurezza (funi, aste, ecc.).
Scale a mano semplici e doppie.	Caduta di persone dall'alto.	Verificare l'efficacia, nelle scale doppie, del dispositivo che impedisce l'apertura della scala oltre il limite di sicurezza.	La scala deve poggiare su base stabile e piana. La scala doppia deve essere usata completamente aperta. Non lasciare attrezzi o materiali sul piano di appoggio della scala doppia.
Trabattelli.	Caduta di persone.	Il trabattello deve essere utilizzato secondo le indicazioni fornite dal costruttore da portare a conoscenza dei lavoratori. Le ruote devono essere munite di dispositivi di blocco.	Il piano di scorrimento delle ruote deve essere livellato. Il carico del trabattello sul terreno deve essere ripartito con tavole. Controllare con la livella le orizzontalità della base. Non spostare con persone o materiale sul trabattello.
	Movimentazione manuale dei carichi.	Impartire tempestivamente agli addetti le necessarie informazioni per la corretta movimentazione di carichi pesanti e/o ingombranti.	Per carichi pesanti e/o ingombranti la massa va movimentata con l'intervento di più persone al fine di ripartire e diminuire lo sforzo.
	Investimento degli elementi rimossi o in fase di rimozione.	Predisporre sistemi di sostegno nella fase transitoria di smontaggio.	Attenersi alle disposizioni impartite.

**Esecuzione: Interventi stradali – Formazione della massicciata, posa di strato di ghiaia o di pietrisco**

Cantiere:

Attività e mezzi in uso	Possibili rischi connessi	Misure di sicurezza a carico dell'impresa	Misure di sicurezza a carico dei lavoratori
Attrezzi manuali.	Contatti con gli attrezzi.	Fornire idonei dispositivi di protezione individuale (guanti e calzature di sicurezza) con relative informazioni all'uso.	Usare i dispositivi di protezione individuale.  Verificare con frequenza le condizioni degli attrezzi con particolare riguardo alla solidità degli attacchi dei manici di legno agli elementi metallici.
Autocarro.	Investimento.	Disporre che le manovre siano guidate da terra da altre persone.	Tenersi a distanza di sicurezza dai mezzi operativi in movimento.

Committente : Comune di Colobrarò (MT)

Pala meccanica. Grader.		Vietare la presenza di persone non direttamente addette, nelle zone di lavoro. Segnalare la zona interessata all'operazione.	Prestare attenzione alle segnalazioni acustiche o luminose ed alla segnaletica di sicurezza. Non entrare o sostare nella zona di manovra del mezzo.
	Investimento.	Vietare l'avvicinamento alle macchine a tutti coloro che non siano direttamente addetti a tali lavori. Vietare la presenza di persone nelle manovre di retromarcia. Segnalare la zona interessata all'operazione.	Tenersi a distanza di sicurezza dai mezzi operativi in movimento.
	Rumore.	In base alla valutazione del livello di esposizione personale fornire idonei dispositivi di protezione individuale. (otoprotettori) con relative informazioni all'uso. Effettuare periodica manutenzione.	All'occorrenza usare i dispositivi di protezione individuale.
Rullo compressore.	Investimento.	Vietare l'avvicinamento alle macchine a tutti coloro che non siano direttamente addetti a tali lavori. Vietare la presenza di persone nelle manovre di retromarcia. Segnalare la zona interessata all'operazione.	Tenersi a distanza di sicurezza dai mezzi operativi in movimento.
	Rumore.	In base alla valutazione del livello di esposizione personale fornire idonei dispositivi di protezione individuale (otoprotettori) con relative informazioni all'uso. Effettuare periodica manutenzione.	All'occorrenza usare i dispositivi di protezione individuale.
	Investimento nelle fasi di pulizia delle vie di traffico.	Predisporre servizi di segnalazione con adeguate istruzioni agli addetti. Fornire idonei indumenti ad alta visibilità (1).	Fare uso degli indumenti forniti. Tenersi strettamente sul bordo estremo della carreggiata e porre la segnalazione a distanza adeguata alla visibilità
Avvertenze	Ove esistano linee aeree elettriche mantenersi a distanza di sicurezza. Segnalare ostacoli e/o aperture esistenti (chiusini, cassonetti, pozzetti, ecc.).  1) A tutti coloro che devono operare in prossimità di zone di transito veicolare, vanno forniti gli indumenti fluorescenti e rifrangenti aventi le caratteristiche previste dal decreto del 9 giugno 1995 (G.U. n. 174 del 27.7.95).		
<b>Esecuzione: Interventi stradali – Formazione del cassonetto (stabilizzato, misto, pietrisco)</b>			
Cantiere:			
Attività e mezzi in uso	Possibili rischi connessi	Misure di sicurezza a carico dell'impresa	Misure di sicurezza a carico dei lavoratori
Attrezzi manuali pala, pestello, ecc.	Contatti con le attrezzature.	Fornire idonei dispositivi di protezione individuale (guanti e calzature di sicurezza) con relative informazioni all'uso.	Usare i dispositivi di protezione individuale. Verificare con frequenza le condizioni degli attrezzi con particolare riguardo alla solidità degli attacchi dei manici di legno agli elementi metallici.
Autocarro.	Investimento.	Disporre che le manovre siano guidate da terra da altre persone. Vietare la presenza di persone non direttamente addette, nelle zone di lavoro. Segnalare la zona interessata	Tenersi a distanza di sicurezza dai mezzi operativi in movimento. Prestare attenzione alle segnalazioni acustiche o luminose ed alla segnaletica di sicurezza. Non entrare o sostare nella zona di



Committente : Comune di Colobrarò (MT)

Pala meccanica.		all'operazione.	manovra del mezzo.
	Investimento.	Vietare l'avvicinamento alle macchine a tutti coloro che non siano direttamente addetti a tali lavori. Vietare la presenza di persone nelle manovre di retromarcia. Segnalare la zona interessata all'operazione.	Tenersi a distanza di sicurezza dai mezzi operativi in movimento.
Rullo compressore.	Rumore.	In base alla valutazione del livello di esposizione personale fornire idonei dispositivi di protezione individuale (otoprotettori) con relative informazioni all'uso. Effettuare periodica manutenzione.	Usare idonei dispositivi di protezione individuale, se necessario.
	Investimento.	Vietare l'avvicinamento alle macchine a tutti coloro che non siano direttamente addetti a tali lavori. Vietare la presenza di persone nelle manovre di retromarcia. Segnalare la zona interessata all'operazione.	Tenersi a distanza di sicurezza dai mezzi operativi in movimento.
	Rumore.	In base alla valutazione del livello di esposizione personale fornire idonei dispositivi di protezione individuale (otoprotettori) con relative informazioni all'uso. Effettuare periodica manutenzione.	All'occorrenza usare i dispositivi di protezione individuale.
	Polvere.	Fornire idonei dispositivi di protezione individuale (maschere) con relative istruzioni all'uso.	Usare i dispositivi di protezione individuale.
	Investimento nelle fasi di pulizia delle vie di traffico.	Predisporre servizi di segnalazione con adeguate istruzioni agli addetti. Fornire idonei indumenti ad alta visibilità.	Fare uso degli indumenti forniti. Tenersi strettamente sul bordo estremo della carreggiata e porre la segnalazione a distanza adeguata alla visibilità.
Avvertenze	Ove esistano linee aeree elettriche mantenersi a distanza di sicurezza.  Segnalare gli ostacoli o le aperture esistenti (chiusini, cassonetti, pozzetti, ecc.).		

1) Esecuzione: Interventi stradali – Posa dello strato bituminoso e d'usura

Cantiere:

Attività e mezzi in uso	Possibili rischi connessi	Misure di sicurezza a carico dell'impresa	Misure di sicurezza a carico dei lavoratori
Attrezzi manuali.	Contatti con le attrezzature.	Fornire idonei dispositivi di protezione individuale (guanti e calzature di sicurezza) con relative informazioni all'uso.	Usare i dispositivi di protezione individuale. Verificare con frequenza le condizioni degli attrezzi con particolare riguardo alla solidità degli attacchi dei manici di legno agli elementi metallici.
Minipala. Pala.	Contatto con i mezzi.	Vietare l'avvicinamento alle macchine a tutti coloro che non siano direttamente addetti a tali lavori. Vietare la presenza di persone nelle manovre di retromarcia. Segnalare la zona interessata all'operazione.	Tenersi a distanza di sicurezza dai mezzi operativi in movimento.
	Rumore.	In base alla valutazione del livello di	All'occorrenza usare i dispositivi di

Committente : Comune di Colobrarò (MT)

Rullo compattatore.		esposizione personale fornire idonei dispositivi di protezione individuale (otoprotettori) con relative informazioni all'uso. Effettuare periodica manutenzione.	protezione individuale.
	Investimento.	Vietare l'avvicinamento alle macchine a tutti coloro che non siano direttamente addetti a tali lavori. Vietare la presenza di persone nelle manovre di retromarcia. Segnalare la zona interessata.	Tenersi a distanza di sicurezza dai mezzi operativi in movimento.
	Rumore.	In base alla valutazione del livello di esposizione personale fornire idonei dispositivi di protezione individuale (otoprotettori) con relative informazioni all'uso. Effettuare periodica manutenzione.	All'occorrenza usare i dispositivi di protezione individuale.
Rullo vibrante a mano.	Vibrazioni.	Fornire idonei dispositivi di protezione individuale (guanti imbottiti) e impugnature antivibranti.	Usare idonei dispositivi di protezione individuale.
	Rumore.	In base alla valutazione del livello di esposizione personale fornire idonei dispositivi di protezione individuale (otoprotettori) con relative informazioni all'uso. Effettuare periodica manutenzione.	Usare idonei dispositivi di protezione individuale.
Rullo a mano.	Contatto con l'attrezzo.	Vietare la presenza d'altre persone nella zona d'azione.	Mantenersi a distanza di sicurezza.
Caldaia semovente.	Movimentazione manuale dei carichi.	Impartire tempestivamente agli addetti le necessarie informazioni per la corretta movimentazione di carichi pesanti e/o ingombranti.	Rispettare le istruzioni impartite per un'esatta e corretta posizione da assumere nella movimentazione dei carichi. Per carichi pesanti e/o ingombranti la massa va movimentata con l'intervento di più persone al fine di ripartire e diminuire lo sforzo.
	Fumi e vapori.	Fornire idonei dispositivi di protezione individuale (maschere con filtri) con le relative istruzioni all'uso.	Usare idonei dispositivi di protezione individuale.
	Contatto con l'emulsione bituminosa.	Fornire indumenti protettivi e idonei dispositivi di protezione individuale (calzature di sicurezza, guanti) con le relative istruzioni all'uso.	Usare idonei dispositivi di protezione individuale.

Committente : Comune di Colobrarò (MT)

<b>Interventi stradali – Posizionamento e spostamento di cartelli di presegnalazione</b>			
Attività e mezzi in uso	Possibili rischi connessi	Misure di sicurezza a carico dell'impresa	Misure di sicurezza a carico dei lavoratori
attrezzi manuali di uso comune.	Contatti con le attrezzature.	Fornire idonei dispositivi di protezione individuale (guanti e calzature di sicurezza) con relative informazioni all'uso.	Usare i dispositivi di protezione individuale.  Verificare con frequenza le condizioni degli attrezzi con particolare riguardo alla solidità degli attacchi dei manici di legno agli elementi metallici.
	Investimento.	Predisporre servizi di segnalazione con adeguate istruzioni agli addetti.  Fornire idonei indumenti ad alta visibilità (1).	Fare uso degli indumenti forniti.  Tenersi strettamente sul bordo estremo della carreggiata e posizionare le segnalazioni a distanza adeguata alla visibilità.
Avvertenze	La segnalazione deve essere conforme a quanto previsto dal Codice della Strada.  1) A tutti coloro che devono operare in prossimità di zone di transito veicolare, vanno forniti gli indumenti fluorescenti e rifrangenti aventi le caratteristiche previste dal decreto del 9 giugno 1995 (G.U. n. 174 del 27.7.95).		

<b>Interventi stradali – Posizionamento e spostamento di barriere e di segnaletica</b>			
Attività e mezzi in uso	Possibili rischi connessi	Misure di sicurezza a carico dell'impresa	Misure di sicurezza a carico dei lavoratori
attrezzi manuali di uso comune.	Contatti con le attrezzature.	Fornire idonei dispositivi di protezione individuale (guanti e calzature di sicurezza) con relative informazioni all'uso.	Usare i dispositivi di protezione individuale.  Verificare con frequenza le condizioni degli attrezzi con particolare riguardo alla solidità degli attacchi dei manici di legno agli elementi metallici.
Mezzo di movimentazione degli elementi.	Contatto con il mezzo e con il carico.	Vietare lo stazionamento di persone nel raggio d'azione del mezzo. Predisporre percorsi adeguati. Fornire idonei dispositivi di protezione individuale (guanti, casco e calzature di sicurezza) con relative informazioni all'uso. Vietare l'avvicinamento alle macchine a tutti coloro che non siano direttamente addetti a tali lavori. Vietare la presenza di persone nelle manovre di	Tenersi a distanza di sicurezza dai mezzi operativi in movimento. Prestare attenzione alle segnalazioni acustiche e/o luminose ed alla segnaletica di sicurezza.

Committente : Comune di Colobrarò (MT)

		retromarcia.	
Automezzo.	Caduta dell'addetto alla posa e rimozione di cartelli e coni.	Predisporre sistemi d'appoggio e sostegno per l'operatore.	Operare esclusivamente usando i sistemi predisposti.
	Investimento.	Predisporre servizi di segnalazione con adeguate istruzioni agli addetti. Fornire idonei indumenti ad alta visibilità (1).	Fare uso degli indumenti forniti. Tenersi strettamente sul bordo estremo della carreggiata e porre la segnalazione a distanza adeguata alla visibilità.
	Movimentazione manuale dei carichi.	Impartire tempestivamente agli addetti le necessarie informazioni per la corretta movimentazione di carichi pesanti e/o ingombranti.	Rispettare le istruzioni impartite per un'esatta e corretta posizione da assumere nella movimentazione dei carichi. Per carichi pesanti e/o ingombranti la massa va movimentata con l'intervento di più persone al fine di ripartire e diminuire lo sforzo.
	Elettrico per l'impianto semaforico a tensione di rete.	L'alimentazione deve essere fornita tramite quadro elettrico collegato a terra e munito dei dispositivi di protezione. I cavi devono essere a norma CEI di tipo per posa mobile. Verificare lo stato di conservazione dei cavi elettrici.	Collegare la macchina all'impianto elettrico in assenza di tensione. Posizionare i cavi in modo da evitare danni per usura meccanica ed in modo che non costituiscano intralcio. Segnalare immediatamente eventuali danni ai cavi elettrici.
Avvertenze	<p>Attivare regolamentari sistemi di segnalazione luminosa verificandone periodicamente l'efficienza. Le batterie usate sono classificate come rifiuti tossici nocivi. La segnalazione deve essere conforme a quanto previsto dal Codice della Strada.</p> <p>1) A tutti coloro che devono operare in prossimità di zone di transito veicolare, vanno forniti gli indumenti fluorescenti e rifrangenti aventi le caratteristiche previste dal decreto del 9 giugno 1995 (G.U. n. 174 del 27.7.95).</p>		

<b>Interventi stradali – Posizionamento e spostamento di cartelli di presegnalazione</b>			
Attività e mezzi in uso	Possibili rischi connessi	Misure di sicurezza a carico dell'impresa	Misure di sicurezza a carico dei lavoratori
attrezzi manuali di uso comune.	Contatti con le attrezzature.	Fornire idonei dispositivi di protezione individuale (guanti e calzature di sicurezza) con relative informazioni all'uso.	Usare i dispositivi di protezione individuale.  Verificare con frequenza le condizioni degli attrezzi con particolare riguardo alla solidità degli attacchi dei manici di legno agli elementi metallici.

Committente : Comune di Colobrarò (MT)

	Investimento.	Predisporre servizi di segnalazione con adeguate istruzioni agli addetti.  Fornire idonei indumenti ad alta visibilità (1).	Fare uso degli indumenti forniti.  Tenersi strettamente sul bordo estremo della carreggiata e posizionare le segnalazioni a distanza adeguata alla visibilità.
Avvertenze	La segnalazione deve essere conforme a quanto previsto dal Codice della Strada.  1) A tutti coloro che devono operare in prossimità di zone di transito veicolare, vanno forniti gli indumenti fluorescenti e rifrangenti aventi le caratteristiche previste dal decreto del 9 giugno 1995 (G.U. n. 174 del 27.7.95).		

## INTERVENTI PER IMPIANTO D'ILLUMINAZIONE PUBBLICA

<b>Pubblica Illuminazione – Rimozione dell'asfalto con tagliasfalto a disco</b>			
Attività e mezzi in uso	Possibili rischi connessi	Misure di sicurezza a carico dell'impresa	Misure di sicurezza a carico dei lavoratori
Tagliasfalto a disco	Contatti con le parti in movimento.	Verificare la regolarità delle protezioni applicate ed il corretto fissaggio del disco.  Impartire adeguate informazioni e prescrizioni.  Fornire idonei dispositivi di protezione individuale (guanti e calzature di sicurezza) con le relative informazioni all'uso.	Attenersi alle prescrizioni impartite.  Non intervenire sugli organi lavoratori e su quelli di trasmissione a motore funzionante.  Indossare i dispositivi di protezione individuale forniti.
	Rumore.	In base alla valutazione del livello di esposizione personale fornire idonei dispositivi di protezione individuale (otoprotettori) con relative informazioni all'uso.  Effettuare periodica manutenzione.	Usare idonei dispositivi di protezione individuale.
	Incendio.	Rifornire il serbatoio prima dell'inizio del lavoro, con divieto di fumare.  Accertare il buon funzionamento del circuito dell'acqua di raffreddamento del disco.	Non rifornire il serbatoio a motore caldo.  Mantenere costante l'alimentazione dell'acqua.  Non forzare l'operazione di taglio.
	Investimento.	Vietare la presenza di persone nell'area d'intervento.	Non lasciare l'attrezzatura in moto senza sorveglianza.
	Fumi e vapori.	Fornire idonei dispositivi di	Usare i dispositivi di protezione

Committente : Comune di Colobrarò (MT)

		protezione individuale (maschere) con relative informazioni all'uso.	individuale.
--	--	--	--------------

<b>Pubblica Illuminazione – Rimozione dell'asfalto con taglia asfalto a martello</b>			
Attività e mezzi in uso	Possibili rischi connessi	Misure di sicurezza a carico dell'impresa	Misure di sicurezza a carico dei lavoratori
Tagliasfalto a martello	Contatti con le parti in movimento.	Verificare la regolarità delle protezioni applicate ed il corretto fissaggio del disco.  Impartire adeguate informazioni e prescrizioni.  Fornire idonei dispositivi di protezione individuale (guanti e calzature di sicurezza) con le relative informazioni all'uso.	Attenersi alle prescrizioni impartite.  Non intervenire sugli organi lavoratori e su quelli di trasmissione a motore funzionante.  Indossare i dispositivi di protezione individuale forniti.
	Rumore.	In base alla valutazione del livello di esposizione personale fornire idonei dispositivi di protezione individuale (otoprotettori) con relative informazioni all'uso.  Effettuare periodica manutenzione.	Usare idonei dispositivi di protezione individuale.
	Incendio.	Rifornire il serbatoio prima dell'inizio del lavoro, con divieto di fumare.  Accertare il buon funzionamento del circuito dell'acqua di raffreddamento del disco.	Non rifornire il serbatoio a motore caldo.  Mantenere costante l'alimentazione dell'acqua.  Non forzare l'operazione di taglio.
	Investimento.	Vietare la presenza di persone nell'area d'intervento.	Non lasciare l'attrezzatura in moto senza sorveglianza.
	Fumi e vapori.	Fornire idonei dispositivi di protezione individuale (maschere) con relative informazioni all'uso.	Usare i dispositivi di protezione individuale.

<b>Pubblica Illuminazione – Scavo a sezione eseguito con macchine operatrici per movimento terra ed autocarro</b>			
Attività e mezzi in uso	Possibili rischi connessi	Misure di sicurezza a carico dell'impresa	Misure di sicurezza a carico dei lavoratori



Committente : Comune di Colobrarò (MT)

Escavatore ed autocarro.	Investimento.	Predisporre vie di transito per i mezzi di trasporto. Vietare l'avvicinamento alle macchine a tutti coloro che non siano direttamente addetti a tali lavori. Vietare la presenza di persone nelle manovre di retromarcia.	Tenersi a distanza di sicurezza dai mezzi operativi in movimento. Prestare attenzione alle segnalazioni acustiche o luminose ed alla segnaletica di sicurezza.
	Rumore.	In base alla valutazione del livello di esposizione personale fornire idonei dispositivi di protezione individuale (otoprotettori) con relative informazioni all'uso. Effettuare periodica manutenzione.	All'occorrenza usare i dispositivi di protezione individuale.
Escavatore con martellone.	Investimento.	Vietare l'avvicinamento alle macchine a tutti coloro che non siano direttamente addetti a tali lavori. Vietare la presenza di persone nelle manovre di retromarcia.	Tenersi a distanza di sicurezza dai mezzi operativi in movimento. Prestare attenzione alle segnalazioni acustiche o luminose ed alla segnaletica di sicurezza.
	Ribaltamento dei mezzi.	I percorsi devono avere pendenza trasversale adeguata.	I mezzi meccanici non devono superare le zone delimitate avvicinandosi ai cigli degli scavi.
	Rumore.	In base alla valutazione del livello di esposizione personale fornire idonei dispositivi di protezione individuale (otoprotettori) con relative informazioni all'uso. Effettuare periodica manutenzione.	All'occorrenza usare i dispositivi di protezione individuale.
	Proiezione di schegge.	Vietare la presenza di persone nelle vicinanze del martellone.	Mantenersi a distanza di sicurezza.
	Caduta delle persone dai cigli o dai bordi delle rampe.	Allestire parapetti, sbarramenti o segnalazioni sul ciglio degli scavi e sul bordo delle rampe (1).	Per accedere e risalire dal fondo dello scavo utilizzare i camminamenti appositamente predisposti o scale regolamentari (2).
	Caduta di materiali nello scavo.	Vietare il deposito di materiali di qualsiasi natura in prossimità dei cigli dello scavo (3). Fornire idonei dispositivi di protezione individuale (casco e calzature di sicurezza) con relative informazioni all'uso.	Non accumulare terreno o materiali in prossimità dei cigli dello scavo.  Usare idonei dispositivi di protezione individuale.
Avvertenze	<ol style="list-style-type: none"> <li>1. Il nastro di segnalazione deve essere collocato adeguatamente arretrato dal ciglio dello scavo.</li> <li>2. Le scale a mano devono essere vincolate, i montanti devono sporgere per almeno</li> </ol>		

Committente : Comune di Colobraro (MT)

	<p>1 m oltre il ciglio ed i pioli non devono aderire al terreno.</p> <p>3. Le eventuali tavole d'armatura devono sporgere per almeno 30 cm oltre il bordo.</p> <p>Ove esistano linee aeree elettriche, mantenersi a distanza di sicurezza. Per lavori eseguiti in presenza di traffico stradale seguire le indicazioni dettate dal Codice della Strada.</p>
--	---

<b>Pubblica Illuminazione – Getto del calcestruzzo di sottofondo e dei rinfianchi con autobetoniera</b>			
Attività e mezzi in uso	Possibili rischi connessi	Misure di sicurezza a carico dell'impresa	Misure di sicurezza a carico dei lavoratori
attrezzi manuali di uso comune: badili, carriole.	Contatti con le attrezzature.	Organizzare le vie d'accesso e i luoghi di lavoro in modo agevole e sicuro. Fornire dispositivi di protezione individuale (guanti e calzature antinfortunistiche) con le relative informazioni sull'uso.	Verificare periodicamente le condizioni degli attrezzi. Usare i dispositivi di protezione individuale. Controllare la pressione del pneumatico e lo stato di conservazione della ruota della carriola.
Autobetoniera.	Investimento.	Organizzare percorsi adeguati e segnalati in modo tale che i mezzi non si avvicinino pericolosamente allo scavo ed agli addetti. Vietare la presenza di persone nelle manovre di retromarcia.	Tenersi a distanza di sicurezza dai mezzi operativi in movimento. Prestare attenzione alle segnalazioni acustiche e/o luminose ed alla segnaletica di sicurezza.
	Contatti con le attrezzature.	Assicurarsi che il canale di scarico del calcestruzzo sia assemblato secondo le istruzioni.	Il movimento del canale di scarico deve essere effettuato tenendo presente la presenza di personale.
Vibratore.	Elettrico.	L'alimentazione deve essere fornita tramite regolamentare quadro elettrico collegato elettricamente a terra.  I cavi elettrici devono essere rispondenti alle norme CEI e adatti per la posa mobile. Verificare lo stato di conservazione dei cavi elettrici.	Posizionare il convertitore/trasformatore in luogo protetto da getti d'acqua e da urti meccanici. Posizionare i cavi elettrici in modo da evitare danni dovuti a urti o a usura meccanica ed in modo che non costituiscano intralcio. Segnalare immediatamente eventuali danni riscontrati nei cavi elettrici.
	Vibrazioni.	Fornire i dispositivi di protezione individuale (guanti con imbottitura ammortizzante) con le relative informazioni sull'uso.	Usare i dispositivi di protezione individuale. Non mantenere a lungo fuori dal getto l'ago vibrante in funzione.
	Cadute a livello.	Prevedere percorsi stabili realizzati anche con l'ausilio di tavole da ponte.	Seguire i percorsi predisposti e distribuire sempre il proprio carico su punti stabili.
	Schizzi e allergeni.	Fornire i dispositivi di protezione individuale (guanti e scarpe) e adeguati indumenti, con le relative	Usare idonei dispositivi di protezione individuale. Indossare indumenti protettivi.

Committente : Comune di Colobrarò (MT)

		informazioni sull'uso.	
	Movimentazione manuale dei carichi.	Per movimentare carichi ingombranti e/o pesanti far usare attrezzature meccaniche. Nei casi di movimentazione manuale dei carichi, impartire agli addetti le istruzioni necessarie affinché assumano delle posizioni corrette.	La movimentazione manuale dei carichi ingombranti e/o pesanti deve avvenire con l'intervento di più persone al fine di ripartire e diminuire lo sforzo.
Avvertenze	Nelle lavorazioni all'interno di scavi, in trincea o nei pressi di scarpate, verificare le condizioni di stabilità del terreno affinché non vi siano possibili franamenti.		

<b>Pubblica Illuminazione – Posa di pozzetti prefabbricati</b>			
Attività e mezzi in uso	Possibili rischi connessi	Misure di sicurezza a carico dell'impresa	Misure di sicurezza a carico dei lavoratori
Attrezzi manuali: pala, badile, carriola.	Contatto con le attrezzature.	Fornire idonei dispositivi di protezione individuale (guanti e calzature antinfortunistiche) con informazioni sull'uso.	Verificare con frequenza le condizioni degli attrezzi. Usare i dispositivi di protezione individuale.
Mezzo di movimentazione degli elementi.	Contatto con il mezzo e con il carico.	Vietare lo stazionamento di persone nel raggio d'azione del mezzo. Predisporre sistemi che consentano la guida del carico a distanza di sicurezza (funi o aste) impartendo disposizioni agli addetti. Esporre le norme per l'imbracatura dei carichi. Fornire idonei dispositivi di protezione individuale (guanti, casco e calzature di sicurezza) informazioni all'uso.	Indossare i dispositivi di protezione individuale forniti. Non sostare nel raggio di movimentazione.
	Polveri.	Fornire idonei dispositivi di protezione individuale (maschera).	Usare i dispositivi di protezione individuale.
	Caduta di persone nello scavo.	Allestire parapetti o sbarramenti perimetralmente ai cigli e sul bordo dello scavo. Predisporre scale a pioli per la salita e la discesa.	Per scendere e risalire dal fondo dello scavo utilizzare i camminamenti predisposti o scale regolamentari.
	Franamento della parete dello scavo.	Oltre m 1,50 do profondità allestire armature delle pareti se non offrono sufficienti garanzie di stabilità. Per profondità inferiori a m 1,50 valutare in ogni modo	Non uscire dalle zone protette. Usare idonei dispositivi di protezione individuale.

Committente : Comune di Colobrarò (MT)

		l'eventuale necessità di armare le pareti dello scavo, non solo riguardo alla natura del terreno, ma anche alla posizione lavorativa di coloro che devono operare sul fondo. Fornire idonei dispositivi di protezione individuale (casco e calzature di sicurezza) con relative informazioni all'uso.	
	Caduta di materiali nello scavo.	Vietare il deposito di materiali di qualsiasi natura in prossimità dei cigli dello scavo. Fornire idonei dispositivi di protezione individuale (casco e calzature di sicurezza) con informazioni all'uso.	Non accumulare terreno o materiali in prossimità dei cigli dello scavo. Usare idonei dispositivi di protezione individuale.
	Contatto con i leganti cementizi.	Fornire idonei dispositivi di protezione individuale (guanti) con riferimento alle schede di sicurezza.	Usare idonei dispositivi di protezione individuale.
	Movimentazione manuale dei carichi.	Per movimentare carichi ingombranti e/o pesanti far usare attrezzature meccaniche. Nei casi di movimentazione manuale dei carichi, impartire agli addetti le istruzioni necessarie affinché assumano delle posizioni corrette.	La movimentazione manuale dei carichi ingombranti e/o pesanti deve avvenire con l'intervento di più persone al fine di ripartire e diminuire lo sforzo.
Avvertenze	Il nastro di segnalazione deve essere collocato adeguatamente arretrato dal ciglio dello scavo. Le scale a mano devono essere vincolate, i montanti devono sporgere per almeno 1 m oltre il ciglio ed i pioli non devono aderire al terreno. Le eventuali tavole d'armatura devono sporgere per almeno 30 cm oltre il bordo. Il tipo d'armatura ed il metodo di posa devono essere progettati in relazione alla profondità dello scavo per non esporre i lavoratori al rischio di seppellimento. Per lavori eseguiti in presenza di traffico stradale seguire le indicazioni dettate dal Codice della Strada.		

<b>Pubblica Illuminazione – Posa dei telai e dei chiusini</b>			
Attività e mezzi in uso	Possibili rischi connessi	Misure di sicurezza a carico dell'impresa	Misure di sicurezza a carico dei lavoratori
Attrezzi manuali: pala, badile, carriola.	Contatto con le attrezzature.	Fornire idonei dispositivi di protezione individuale (guanti e calzature antinfortunistiche) con le relative informazioni sull'uso.	Verificare con frequenza le condizioni degli attrezzi. Usare i dispositivi di protezione individuale.
Mezzo di movimentazione degli elementi.	Contatto con il mezzo e con il carico.	Vietare lo stazionamento di persone nel raggio d'azione del mezzo.	Non sostare nel raggio di movimentazione.  Indossare i dispositivi di

Committente : Comune di Colobrarò (MT)

		<p>Predisporre sistemi che consentano la guida del carico a distanza di sicurezza (funi o aste), impartendo disposizioni agli addetti.</p> <p>Esporre le norme per l'imbracatura dei carichi.</p> <p>Fornire idonei dispositivi di protezione individuale (guanti, casco e calzature di sicurezza) con relative informazioni all'uso.</p>	protezione individuale forniti.
	Contatto con i leganti cementizi.	Fornire idonei dispositivi di protezione individuale (guanti) con relative informazioni all'uso con riferimento alle schede di sicurezza.	Usare idonei dispositivi di protezione individuale.
	Movimentazione manuale dei carichi.	Per movimentare carichi ingombranti e/o pesanti far usare attrezzature meccaniche. Nei casi di movimentazione manuale dei carichi, impartire agli addetti le istruzioni necessarie affinché assumano delle posizioni corrette.	La movimentazione manuale dei carichi ingombranti e/o pesanti deve avvenire con l'intervento di più persone al fine di ripartire e diminuire lo sforzo.
Avvertenze	Per lavori eseguiti in presenza di traffico stradale seguire le indicazioni dettate dal Codice della Strada.		

**Pubblica Illuminazione – Getto del calcestruzzo per la formazione di blocchi di ormeggio pali**

Attività e mezzi in uso	Possibili rischi connessi	Misure di sicurezza a carico dell'impresa	Misure di sicurezza a carico dei lavoratori
attrezzi manuali di uso comune: badili, carriole.	Contatti con le attrezzature.	Organizzare le vie d'accesso e i luoghi di lavoro in modo agevole e sicuro. Fornire dispositivi di protezione individuale (guanti e calzature antinfortunistiche) con le relative informazioni sull'uso.	Verificare periodicamente le condizioni degli attrezzi. Usare i dispositivi di protezione individuale. Controllare la pressione del pneumatico e lo stato di conservazione della ruota della carriola.
Autobetoniera.	Investimento.	Organizzare percorsi adeguati e segnalati in modo tale che i mezzi non si avvicinino pericolosamente allo scavo ed agli addetti. Vietare la presenza di persone nelle manovre di retromarcia.	Tenersi a distanza di sicurezza dai mezzi operativi in movimento. Prestare attenzione alle segnalazioni acustiche e/o luminose ed alla segnaletica di sicurezza.

Committente : Comune di Colobrarò (MT)

	Contatti con le attrezzature.	Assicurarsi che il canale di scarico del calcestruzzo sia assemblato secondo le istruzioni.	Il movimento del canale di scarico deve essere effettuato tenendo presente la presenza di personale.
Vibratore.	Elettrico.	L'alimentazione deve essere fornita tramite regolamentare quadro elettrico collegato elettricamente a terra.  I cavi elettrici devono essere rispondenti alle norme CEI e adatti per la posa mobile. Verificare lo stato di conservazione dei cavi elettrici.	Posizionare il convertitore/trasformatore in luogo protetto da getti d'acqua e da urti meccanici. Posizionare i cavi elettrici in modo da evitare danni dovuti a urti o a usura meccanica ed in modo che non costituiscano intralcio. Segnalare immediatamente eventuali danni riscontrati nei cavi elettrici.
	Vibrazioni.	Fornire i dispositivi di protezione individuale (guanti con imbottitura ammortizzante) con le relative informazioni sull'uso.	Usare i dispositivi di protezione individuale. Non mantenere a lungo fuori dal getto l'ago vibrante in funzione.
	Cadute a livello.	Prevedere percorsi stabili realizzati anche con l'ausilio di tavole da ponte.	Seguire i percorsi predisposti e distribuire sempre il proprio carico su punti stabili.
	Schizzi e allergeni.	Fornire i dispositivi di protezione individuale (guanti e scarpe) e adeguati indumenti, con le relative informazioni sull'uso.	Usare idonei dispositivi di protezione individuale. Indossare indumenti protettivi.
	Movimentazione manuale dei carichi.	Per movimentare carichi ingombranti e/o pesanti far usare attrezzature meccaniche. Nei casi di movimentazione manuale dei carichi, impartire agli addetti le istruzioni necessarie affinché assumano delle posizioni corrette.	La movimentazione manuale dei carichi ingombranti e/o pesanti deve avvenire con l'intervento di più persone al fine di ripartire e diminuire lo sforzo.
Avvertenze	Nelle lavorazioni all'interno di scavi, in trincea o nei pressi di scarpate, verificare le condizioni di stabilità del terreno affinché non vi siano possibili franamenti.		

**Pubblica Illuminazione – Posa di canalizzazioni in materiale plastico**

Attività e mezzi in uso	Possibili rischi connessi	Misure di sicurezza a carico dell'impresa	Misure di sicurezza a carico dei lavoratori
Attrezzi manuali per adattamento degli elementi.	Contatto con le attrezzature.	Fornire idonei dispositivi di protezione individuale (guanti e calzature antinfortunistiche) con le relative informazioni sull'uso.	Verificare con frequenza le condizioni degli attrezzi. Usare i dispositivi di protezione individuale.
	Polveri.	Fornire idonei dispositivi di protezione individuale (maschera	Usare idonei dispositivi di protezione individuale.



Committente : Comune di Colobrarò (MT)

		antipolvere) informazioni all'uso.	
Attrezzi elettrici per adattamento elementi.	Elettrico.	Fornire utensili di cl. II (con doppio isolamento). Verificare lo stato di conservazione dei cavi elettrici. L'alimentazione deve essere fornita tramite quadro elettrico collegato a terra e munito dei dispositivi di protezione. I cavi devono essere a norma CEI di tipo per posa mobile.	Posizionare i cavi in modo da evitare danni per usura meccanica. Segnalare immediatamente eventuali danni ai cavi elettrici.
	Rumore.	In base alla valutazione del livello di esposizione personale fornire idonei dispositivi di protezione individuale (otoprotettori) con relative informazioni all'uso. Effettuare periodica manutenzione.	All'occorrenza usare i dispositivi di protezione individuale.
	Contatto con parti a temperatura elevata.	Segnalare le parti a temperatura elevata. Fornire idonei dispositivi di protezione individuale (guanti) con relative informazioni all'uso.	Usare idonei dispositivi di protezione individuale.
	Contatto con gli organi in movimento.	Verificare l'efficienza di tutte le protezioni.	Non rimuovere i dispositivi di protezione.
	Polveri e fumi.	Fornire idonei dispositivi di protezione individuale (maschera) con relative informazioni all'uso.	Usare i dispositivi di protezione individuale.
	Caduta di persone nello scavo.	Allestire parapetti, sbarramenti o segnalazioni sui bordi dello scavo (1). Predisporre scale a pioli per la salita e la discesa (2).	Per scendere e risalire dal fondo dello scavo utilizzare i camminamenti appositamente predisposti o scale regolamentari (2).
	Franamento della parete dello scavo.	Oltre m 1,50 di profondità allestire armature delle pareti se queste non offrono sufficienti garanzie di stabilità (3). Per profondità inferiori a m 1,50 valutare in ogni modo l'eventuale necessità di armare le pareti dello scavo, non solo riguardo alla natura del terreno, ma anche alla posizione lavorativa di coloro che devono operare sul fondo. Fornire idonei dispositivi di protezione individuale (casco e calzature di sicurezza) con relative informazioni all'uso.	Non uscire dalle zone protette. Usare i dispositivi di protezione individuale.
	Caduta di materiali nello	Vietare il deposito di materiali di qualsiasi natura in prossimità dei	Non accumulare terreno o materiali in prossimità dei cigli

Committente : Comune di Colobrarò (MT)

	scavo.	ciglio dello scavo (4). Fornire idonei dispositivi di protezione individuale (casco e calzature di sicurezza) con relative informazioni all'uso.	dello scavo. Usare idonei dispositivi di protezione individuale.
	Esalazione di solventi.	Fornire idonei dispositivi di protezione individuale (maschere con filtri) con relative informazioni all'uso. Vietare di fumare.	Usare i dispositivi di protezione individuale.  Non fumare né usare fiamme libere.
	Contatto con i collanti.	Fornire idonei dispositivi di protezione individuale (guanti) con relative informazioni all'uso con riferimento alle schede di sicurezza.	Usare idonei dispositivi di protezione individuale. Lavarsi accuratamente le mani in modo particolarmente curato prima di consumare i pasti.
	Movimentazione manuale dei carichi.	Per movimentare carichi ingombranti e/o pesanti far usare attrezzature meccaniche. Nei casi di movimentazione manuale dei carichi, impartire agli addetti le istruzioni necessarie affinché assumano delle posizioni corrette.	La movimentazione manuale dei carichi ingombranti e/o pesanti deve avvenire con l'intervento di più persone al fine di ripartire e diminuire lo sforzo.
Avvertenze	<ol style="list-style-type: none"> <li>1. Il nastro di segnalazione deve essere collocato adeguatamente arretrato dal ciglio dello scavo.</li> <li>2. Le scale a mano devono essere vincolate, i montanti devono sporgere per almeno 1 m oltre il ciglio ed i pioli non devono aderire al terreno.</li> <li>3. Il tipo d'armatura ed il metodo di posa devono essere progettati in relazione alla profondità dello scavo per non esporre i lavoratori al rischio di seppellimento.</li> <li>4. Le eventuali tavole d'armatura devono sporgere per almeno 30 cm oltre il bordo.</li> </ol> <p>Per lavori eseguiti in presenza di traffico stradale seguire le indicazioni dettate dal Codice della Strada.</p>		

<b>Pubblica Illuminazione – Rinterri eseguiti con macchine operatrici</b>			
Attività e mezzi in uso	Possibili rischi connessi	Misure di sicurezza a carico dell'impresa	Misure di sicurezza a carico dei lavoratori
attrezzi manuali di uso comune: badili, carriole.	Contatti con attrezzature.	<p>Organizzare le vie d'accesso e i luoghi di lavoro in modo agevole e sicuro.</p> <p>Fornire i dispositivi di protezione individuale (guanti e calzature antinfortunistiche) con le relative informazioni sull'uso.</p>	<p>Verificare periodicamente le condizioni degli attrezzi.</p> <p>Usare i dispositivi di protezione individuale.</p> <p>Controllare la pressione del pneumatico e lo stato di conservazione della ruota della</p>

Committente : Comune di Colobrarò (MT)

			carriola.
Escavatore, pala meccanica, autocarro.	Investimento.	Organizzare percorsi adeguati e segnalati in modo tale che i mezzi non si avvicinino pericolosamente allo scavo e agli addetti. Vietare l'avvicinamento di persone alla macchina in movimento.	Tenersi a distanza di sicurezza dai mezzi operativi in movimento. Prestare attenzione alle segnalazioni acustiche o luminose ed alla segnaletica di sicurezza.
	Ribaltamento del mezzo.	I percorsi devono avere pendenza trasversale adeguata.  In caso di scarico per ribaltamento del cassone, predisporre, in prossimità dello scavo, un sistema di segnalazione d'arresto.	I mezzi meccanici non devono superare le zone delimitate avvicinandosi ai cigli degli scavi.
	Rumore.	In base alla valutazione del livello di esposizione personale fornire idonei dispositivi di protezione individuale (otoprotettori) con relative informazioni all'uso.  Effettuare periodica manutenzione.	All'occorrenza usare i dispositivi di protezione individuale.
	Polvere.	Organizzare sistemi per ridurre la quantità di polvere generata.  Fornire i dispositivi di protezione individuale (maschere antipolvere).	Bagnare frequentemente i percorsi.  Usare idonei dispositivi di protezione individuale.

<b>Pubblica Illuminazione – Compattazione del terreno</b>			
Attività e mezzi in uso	Possibili rischi connessi	Misure di sicurezza a carico dell'impresa	Misure di sicurezza a carico dei lavoratori
Macchina compattatrice.	Investimento.	Organizzare percorsi adeguati e segnalati in modo tale che i mezzi non si avvicinino pericolosamente allo scavo e agli addetti.  Vietare l'avvicinamento di persone alla macchina in movimento.	Tenersi a distanza di sicurezza dai mezzi in movimento.  Prestare attenzione alle segnalazioni acustiche o luminose.
	Ribaltamento del mezzo.	I percorsi devono avere pendenza trasversale adeguata.	I mezzi meccanici non devono superare le zone delimitate avvicinandosi ai cigli degli scavi.
	Rumore.	In base alla valutazione del livello di esposizione personale fornire idonei dispositivi di protezione	All'occorrenza usare i dispositivi di protezione individuale.

Committente : Comune di Colobrarò (MT)

		individuale (otoprotettori) con relative informazioni all'uso. Effettuare periodica manutenzione.	
	Polvere.	Organizzare sistemi per ridurre la quantità di polvere generata. Fornire i dispositivi di protezione individuale (mascherine antipolvere).	Bagnare frequentemente la zona. Usare i dispositivi di protezione individuale.

<b>Pubblica Illuminazione – Formazione del cassonetto(stabilizzato, misto, pietrisco)</b>			
Attività e mezzi in uso	Possibili rischi connessi	Misure di sicurezza a carico dell'impresa	Misure di sicurezza a carico dei lavoratori
Attrezzi manuali pala, pestello, ecc.	Contatti con le attrezzature.	Fornire idonei dispositivi di protezione individuale (guanti e calzature di sicurezza) con relative informazioni all'uso.	Usare i dispositivi di protezione individuale. Verificare con frequenza le condizioni degli attrezzi con particolare riguardo alla solidità degli attacchi dei manici di legno agli elementi metallici.
Autocarro.	Investimento.	Disporre che le manovre siano guidate da terra da altre persone. Vietare la presenza di persone non direttamente addette, nelle zone di lavoro. Segnalare la zona interessata all'operazione.	Tenersi a distanza di sicurezza dai mezzi operativi in movimento. Prestare attenzione alle segnalazioni acustiche o luminose ed alla segnaletica di sicurezza. Non entrare o sostare nella zona di manovra del mezzo.
Pala meccanica.	Investimento.	Vietare l'avvicinamento alle macchine a tutti coloro che non siano direttamente addetti a tali lavori. Vietare la presenza di persone nelle manovre di retromarcia. Segnalare la zona interessata all'operazione.	Tenersi a distanza di sicurezza dai mezzi operativi in movimento.
	Rumore.	In base alla valutazione del livello di esposizione personale fornire idonei dispositivi di protezione individuale (otoprotettori) con relative informazioni all'uso. Effettuare periodica manutenzione.	Usare idonei dispositivi di protezione individuale, se necessario.
Rullo compressore.	Investimento.	Vietare l'avvicinamento alle macchine a tutti coloro che non siano direttamente addetti a tali lavori. Vietare la presenza di persone nelle manovre di retromarcia. Segnalare la zona	Tenersi a distanza di sicurezza dai mezzi operativi in movimento.

Committente : Comune di Colobrarò (MT)

		interessata all'operazione.	
	Rumore.	In base alla valutazione del livello di esposizione personale fornire idonei dispositivi di protezione individuale (otoprotettori) con relative informazioni all'uso. Effettuare periodica manutenzione.	All'occorrenza usare i dispositivi di protezione individuale.
	Polvere.	Fornire idonei dispositivi di protezione individuale (maschere) con relative istruzioni all'uso.	Usare i dispositivi di protezione individuale.
	Investimento nelle fasi di pulizia delle vie di traffico.	Predisporre servizi di segnalazione con adeguate istruzioni agli addetti. Fornire idonei indumenti ad alta visibilità.	Fare uso degli indumenti forniti. Tenersi strettamente sul bordo estremo della carreggiata e porre la segnalazione a distanza adeguata alla visibilità.
Avvertenze	Ove esistano linee aeree elettriche mantenersi a distanza di sicurezza. Segnalare gli ostacoli o le aperture esistenti (chiusini, cassonetti, pozzetti, ecc.).		

<b>Pubblica Illuminazione – Posa dello strato bituminoso e d'usura</b>			
Attività e mezzi in uso	Possibili rischi connessi	Misure di sicurezza a carico dell'impresa	Misure di sicurezza a carico dei lavoratori
Attrezzi manuali.	Contatti con le attrezzature.	Fornire idonei dispositivi di protezione individuale (guanti e calzature di sicurezza) con relative informazioni all'uso.	Usare i dispositivi di protezione individuale. Verificare con frequenza le condizioni degli attrezzi con particolare riguardo alla solidità degli attacchi dei manici di legno agli elementi metallici.
Minipala. Pala.	Contatto con i mezzi.	Vietare l'avvicinamento alle macchine a tutti coloro che non siano direttamente addetti a tali lavori. Vietare la presenza di persone nelle manovre di retromarcia. Segnalare la zona interessata all'operazione.	Tenersi a distanza di sicurezza dai mezzi operativi in movimento.
	Rumore.	In base alla valutazione del livello di esposizione personale fornire idonei dispositivi di protezione individuale (otoprotettori) con relative informazioni all'uso. Effettuare periodica manutenzione.	All'occorrenza usare i dispositivi di protezione individuale.

Committente : Comune di Colobrarò (MT)

Rullo compattatore.	Investimento.	Vietare l'avvicinamento alle macchine a tutti coloro che non siano direttamente addetti a tali lavori. Vietare la presenza di persone nelle manovre di retromarcia. Segnalare la zona interessata.	Tenersi a distanza di sicurezza dai mezzi operativi in movimento.
	Rumore.	In base alla valutazione del livello di esposizione personale fornire idonei dispositivi di protezione individuale (otoprotettori) con relative informazioni all'uso. Effettuare periodica manutenzione.	All'occorrenza usare i dispositivi di protezione individuale.
Rullo vibrante a mano.	Vibrazioni.	Fornire idonei dispositivi di protezione individuale (guanti imbottiti) e impugnature antivibranti.	Usare idonei dispositivi di protezione individuale.
	Rumore.	In base alla valutazione del livello di esposizione personale fornire idonei dispositivi di protezione individuale (otoprotettori) con relative informazioni all'uso. Effettuare periodica manutenzione.	Usare idonei dispositivi di protezione individuale.
Rullo a mano.	Contatto con l'attrezzo.	Vietare la presenza d'altre persone nella zona d'azione.	Mantenersi a distanza di sicurezza.
	Movimentazione manuale dei carichi.	Impartire tempestivamente agli addetti le necessarie informazioni per la corretta movimentazione di carichi pesanti e/o ingombranti.	Rispettare le istruzioni impartite per un'esatta e corretta posizione da assumere nella movimentazione dei carichi. Per carichi pesanti e/o ingombranti la massa va movimentata con l'intervento di più persone al fine di ripartire e diminuire lo sforzo.
Caldaia semovente.	Fumi e vapori.	Fornire idonei dispositivi di protezione individuale (maschere con filtri) con le relative istruzioni all'uso.	Usare idonei dispositivi di protezione individuale.
	Contatto con l'emulsione bituminosa.	Fornire indumenti protettivi e idonei dispositivi di protezione individuale (calzature di sicurezza, guanti) con le relative istruzioni all'uso.	Usare idonei dispositivi di protezione individuale.



<b>Pubblica illuminazione – collocazione di pali verticali con predisposizione attacco pannello fotovoltaico</b>			
Attività e mezzi in uso	Possibili rischi connessi	Misure di sicurezza a carico dell'impresa	Misure di sicurezza a carico dei lavoratori
Autogru Sollevamento degli elementi.	Investimento.	Organizzare adeguati percorsi pedonali e di circolazione con relativa segnaletica. Interdire la zona di operazione.	Tenersi a distanza di sicurezza dai mezzi operativi in movimento. Prestare attenzione alle segnalazioni acustiche e/o luminose ed alla segnaletica di sicurezza.
	Ribaltamento.	Verificare che, prima del sollevamento del carico, il mezzo abbia completamente esteso gli stabilizzatori.	Le manovre devono essere eseguite cercando di ridurre al minimo l'oscillazione del carico. Lavorare sempre con carichi di valore inferiore alla portata massima riportata sulla tabella dell'apparecchio.
Collocazione degli elementi nelle sedi predisposte.	Urto, investimento, schiacciamento.	Predisporre procedure di lavoro che prevedano la guida dell'elemento in sospensione mediante funi o aste e, nella fase finale, direttamente con le mani solo quando l'elemento stesso è sulla verticale di posa a minima distanza. Dette procedure devono essere illustrate chiaramente agli addetti. Vigilare sul corretto utilizzo dei dispositivi di protezione individuale.	Seguire scrupolosamente le procedure spiegate dal responsabile. Non tenere mai le mani, neppure per brevi periodi, al di sotto dell'elemento in fase di posa. Per la centratura dei fori non usare mai le dita. Fare uso dei dispositivi di protezione individuale forniti.
Scale a mano.  Lavori in posizione sopraelevata, sganciamento degli elementi sollevati.	Cadute di persone dall'alto.	Fornire scale semplici con pioli incastrati o saldati ai montanti e con le estremità antisdrucchiolevoli. Le scale doppie non devono superare i 5 metri d'altezza. Verificare l'efficienza del dispositivo che impedisce l'apertura della scala oltre il limite di sicurezza.	Posizionare le scale in modo sicuro su base stabile e piana. Le scale doppie devono sempre essere usate completamente aperte. Non usare le scale semplici come piani di lavoro senza aver adottato idonei vincoli.
	Caduta degli elementi.	Prevedere il distacco dell'attrezzatura di imbracatura dal gancio del mezzo di movimentazione solo quando la stabilità dell'elemento è assicurata.	Non distaccare l'imbracatura dal gancio prima di aver fissato saldamente l'elemento.
	Schiacciamento.  Urti e colpi.	Impartire precise istruzioni per chi sorregge e guida gli elementi da movimentare, verificando l'applicazione durante le operazioni, come indicato per la	Le operazioni di sollevamento devono avvenire sempre tenendo presente le condizioni atmosferiche (vento). Effettuare una corretta e idonea

Committente : Comune di Colobrarò (MT)

		<p>gru a torre.</p> <p>Interdire la zona d'operazione. Verificare l'idoneità dei ganci che devono avere impressa la portata massima. Vigilare sul corretto utilizzo dei forniti dispositivi di protezione individuale (casco, scarpe antinfortunistiche).</p>	<p>imbracatura del materiale da sollevare. Verificare l'efficienza del dispositivo di sicurezza sul gancio, per impedire l'accidentale sganciamento del carico.</p> <p>Usare i dispositivi di protezione individuale.</p>
Posizionamento degli elementi.	Movimentazione manuale dei carichi.	Per movimentare carichi ingombranti o pesanti far usare attrezzature meccaniche. Nei casi di movimentazione manuale dei carichi, impartire agli addetti le istruzioni.	La movimentazione manuale dei carichi ingombranti o pesanti deve avvenire con l'intervento di più persone, al fine di ripartire e diminuire lo sforzo.
	Schiacciamento.	Nelle fasi transitorie di posizionamento dei prefabbricati, impiegare i contrasti in modo tale che sia assicurata la stabilità al ribaltamento. Interdire le zone d'operazione.	I contrasti devono essere correttamente posti e controllati con frequenza.
	Cadute di persone dall'alto.	Predisporre adeguate opere provvisorie (ponteggi, parapetti) nelle parti della struttura prospiciente il vuoto.	Mantenere efficienti le opere provvisorie impiegate, controllando nel tempo lo stato di conservazione.
Saldatrice elettrica.	Elettrico.	L'alimentazione deve essere fornita tramite regolare quadro elettrico collegato a terra. I cavi elettrici devono essere rispondenti alle norme CEI e adatti alla posa mobile. Verificare lo stato di conservazione dei cavi elettrici.	Verificare l'integrità della pinza portaelettrodo. Posizionare i cavi in modo che non siano oggetto di azioni meccaniche e non costituiscano intralcio alla movimentazione. Segnalare immediatamente eventuali danni riscontrati nei cavi.
	Radiazioni.	Fornire adatti dispositivi di protezione individuale (schermi ed occhiali) con le istruzioni per l'uso.	Usare i dispositivi di protezione individuale forniti.
	Proiezione di materiale incandescente.	Vigilare sul corretto utilizzo dei forniti dispositivi di protezione individuale (guanti, scarpe, schermi) e adeguati indumenti protettivi, con le istruzioni per l'uso.	Usare i dispositivi di protezione individuale forniti.
Smerigliatrice, flessibile.	Contatto con organi in movimento.	Verificare che gli utensili siano dotati della protezione del disco e di comando ad uomo presente. Vigilare sul corretto utilizzo dei dispositivi di protezione individuale.	Non indossare abiti svolazzanti e non rimuovere le protezioni. Per la levigatura non usare mai il disco da taglio.

Committente : Comune di Colobrarò (MT)

	Proiezione di schegge. Elettrico. Rumore.	Vigilare sul corretto utilizzo dei forniti dispositivi di protezione individuale con le istruzioni per l'uso.	Usare i dispositivi di protezione individuale forniti.
Attrezzi d'uso comune: martello, tenaglie.	Contatti con le attrezzature.	Vigilare sul corretto utilizzo dei dispositivi di protezione individuale (guanti e calzature antinfortunistiche).	Verificare con frequenza le condizioni degli attrezzi con particolare riguardo alla solidità degli attacchi dei manici di legno agli elementi metallici. Usare i dispositivi di protezione individuale.

<b>Pubblica illuminazione Impianto elettrico, approvvigionamento dei materiali</b>			
Attività e mezzi in uso	Possibili rischi connessi	Misure di sicurezza a carico dell'impresa	Misure di sicurezza a carico dei lavoratori
Autocarro.	Investimento.	Predisporre adeguati percorsi pedonali e di circolazione per i mezzi con relativa segnaletica. Segnalare la zona interessata all'operazione.	Tenersi a distanza di sicurezza dai mezzi operativi in movimento. Prestare attenzione alle segnalazioni acustiche e/o luminose ed alla segnaletica di sicurezza.
	Ribaltamento del mezzo.	I percorsi non devono avere pendenze trasversali eccessive.	Rispettare i percorsi indicati.
Gru di cantiere. Brache in acciaio e/o in nylon.	Caduta di materiale in fase di scarico dall'autocarro.	Lo scarico deve essere effettuato da personale competente.  Fornire idonee funi d'imbracatura ed opportuni contenitori per i materiali minuti. Esporre le norme per gli imbracatori. Verificare le condizioni delle brache.	Prestare molta attenzione alla presenza di eventuali linee elettriche aeree e, se esistenti, rispettare scrupolosamente le istruzioni ricevute.  Attenersi alle norme esposte.
	Movimentazione manuale dei carichi.	Impartire tempestivamente agli addetti le necessarie informazioni per la corretta movimentazione di carichi pesanti e/o ingombranti.	Rispettare le istruzioni impartite per una esatta e corretta posizione da assumere nella movimentazione dei carichi. Per carichi pesanti e/o ingombranti la massa va movimentata con l'intervento di più persone al fine di ripartire e diminuire lo sforzo.

**Impianto elettrico, pubblica illuminazione – sollevamento corpi illuminanti, pannelli fotovoltaici ed installazione.**

Committente : Comune di Colobrarò (MT)

Attività e mezzi in uso	Possibili rischi connessi	Misure di sicurezza a carico dell'impresa	Misure di sicurezza a carico dei lavoratori
Autogrù Sollevamento degli elementi.	Investimento.	Organizzare adeguati percorsi pedonali e di circolazione con relativa segnaletica. Interdire la zona di operazione.	Tenersi a distanza di sicurezza dai mezzi operativi in movimento. Prestare attenzione alle segnalazioni acustiche e/o luminose ed alla segnaletica di sicurezza.
	Ribaltamento.	Verificare che, prima del sollevamento del carico, il mezzo abbia completamente esteso gli stabilizzatori.	Le manovre devono essere eseguite cercando di ridurre al minimo l'oscillazione del carico. Lavorare sempre con carichi di valore inferiore alla portata massima riportata sulla tabella dell'apparecchio.
Cestoni.	Caduta di materiale dall'alto.	Il sollevamento deve essere effettuato da personale competente.  Verificare l'idoneità dei ganci e la loro portata massima indicata.  Fornire opportuni contenitori per i materiali minuti.  Verificare l'adeguata altezza delle sponde dei cestoni ed impartire disposizioni per il carico negli stessi.	Le operazioni di sollevamento devono essere fatte tenendo presente anche le condizioni atmosferiche ed in particolare le eventuali forti correnti di vento.  I materiali minuti devono essere sollevati entro i contenitori appositamente forniti.  Per portare il materiale in posizioni elevate l'uso della forca non è ammesso.  Verificare l'efficienza del dispositivo di sicurezza sul gancio.
Sollevatore telescopico con cestello	<ul style="list-style-type: none"> <li>• Caduta dall'alto e Caduta materiale dall'alto.</li> <li>• Urti, colpi, impatti, compressioni.</li> <li>• Contatto con linee elettriche aeree.</li> </ul>	<ul style="list-style-type: none"> <li>• I comandi di movimento del cestello devono trovarsi sullo stesso e devono essere utilizzati da personale esperto e correttamente formato..</li> <li>• Il perimetro del posto di manovra deve essere dotato di parapetto regolamentare.</li> <li>• Controllare l'efficienza dei comandi.</li> <li>• Controllare l'efficienza degli stabilizzatori e/o dei dispositivi di bloccaggio delle ruote.</li> <li>• Azionare il blocco delle ruote o l'estensione degli stabilizzatori.</li> <li>• Controllare l'efficienza dell'interruttore di linea presso il cestello della piattaforma aerea</li> </ul>	<ul style="list-style-type: none"> <li>• Bloccare in posizione di lavoro la piattaforma.</li> <li>• Non sovraccaricare l'impalcato.</li> <li>• Durante gli spostamenti far rientrare ed evacuare il cestello.</li> <li>• Se la lavorazione richiede la rimozione di parte del parapetto della navicella, effettuare la lavorazione con la supervisione del preposto di cantiere indossando la cintura di sicurezza anticaduta opportunamente fissata agli appositi sostegni di cui è dotato il cestello.</li> <li>• Durante gli spostamenti è vietato sporgere la testa, gli arti o il corpo dalla cabina di guida.</li> <li>• Segnalare tempestivamente eventuali anomalie di funzionamento o situazioni pericolose.</li> <li>• Durante i rifornimenti di</li> </ul>

Committente : Comune di Colobrarò (MT)

			carburante spegnere il motore.
Brache d'acciaio e/o nylon.	Caduta di materiale dall'alto.	Fornire idonee funi d'imbracatura.  Esporre le norme di sicurezza per gli imbracatori.  Verificare le condizioni delle brache.	Attenersi alle norme esposte.
	Movimentazione manuale dei carichi.	Impartire tempestivamente agli addetti le necessarie informazioni per la corretta movimentazione di carichi pesanti e/o ingombranti.	Rispettare le istruzioni impartite per una esatta e corretta posizione da assumere nella movimentazione dei carichi. Per carichi pesanti e/o ingombranti la massa va movimentata con l'intervento di più persone al fine di ripartire e diminuire lo sforzo.
Attrezzi manuali di uso comune. Tranciacavi., cacciaviti, avvitatore ecc	Contatti con le attrezzature.	Fornire idonei dispositivi di protezione individuale (guanti e calzature antinfortunistiche) con le relative informazioni d'uso.	Verificare periodicamente la condizione degli attrezzi. Usare i dispositivi di protezione individuale forniti.

<b>Impianto elettrico Pubblica illuminazione, posa di cavi elettrici ed allacciamenti.</b>			
<b>Attività e mezzi in uso</b>	<b>Possibili rischi connessi</b>	<b>Misure di sicurezza a carico dell'impresa</b>	<b>Misure di sicurezza a carico dei lavoratori</b>
Attrezzi manuali di uso comune. Tranciacavi, pinze, avvitatori ecc	Contatti con le attrezzature.	Fornire idonei dispositivi di protezione individuale (guanti e calzature antinfortunistiche) con le relative informazioni d'uso.	Verificare periodicamente la condizione degli attrezzi. Usare i dispositivi di protezione individuale forniti.
Utensili elettrici portatili: trapano.	Elettrico.  Proiezione di schegge.  Polvere.  Rumore.  Contatti con gli organi in movimento.	L'alimentazione deve essere fornita tramite quadro elettrico collegato a terra e munito dei dispositivi di protezione. Utilizzare utensili a doppio isolamento (Cl II). I cavi devono essere a norma CEI di tipo adatto per posa mobile. Verificare lo stato di conservazione dei cavi elettrici. Fornire idonei dispositivi di protezione individuale con relative informazioni d'uso. Fornire idonei dispositivi di protezione individuale con relative informazioni d'uso. In funzione della valutazione del livello d'esposizione personale fornire dispositivi di protezione	Posizionare i cavi in modo da evitare danni per urti e usura meccanica.  Usare i dispositivi di protezione individuale forniti (occhiali).  Usare i dispositivi di protezione individuale forniti (maschera).  All'occorrenza usare i dispositivi di protezione individuale.  Non usare abiti svolazzanti, non rimuovere le protezioni.  La zona di lavoro deve essere mantenuta in ordine e liberata da

Committente : Comune di Colobrarò (MT)

		<p>individuale con informazioni d'uso.</p> <p>Verificare che gli utensili siano dotati delle protezioni regolamentari e che l'avviamento sia del tipo a uomo presente.</p>	<p>materiali di risulta.</p>
	<p>Contatto con parti taglienti.</p>	<p>Fornire dispositivi di protezione individuale (guanti) e informazioni d'uso.</p>	<p>Usare i dispositivi di protezione individuale forniti.</p>
	<p>Movimentazione manuale dei carichi.</p>	<p>Impartire agli addetti le necessarie informazioni per la corretta movimentazione di carichi pesanti e/o ingombranti.</p>	<p>Rispettare le istruzioni impartite e assumere la posizione corretta nella movimentazione dei carichi.</p>

<b>Pubblica illuminazione - verniciatura pali eseguite a rullo o a pennello</b>			
Attività e mezzi in uso	Possibili rischi connessi	Misure di sicurezza a carico dell'impresa	Misure di sicurezza a carico dei lavoratori
<p>Attrezzi manuali.</p>	<p>Contatti con gli attrezzi.</p>	<p>Fornire i dispositivi di protezione individuale (guanti e calzature di sicurezza, casco) con relative informazioni all'uso.</p>	<p>Usare idonei dispositivi di protezione individuale.</p> <p>Verificare con frequenza le condizioni degli attrezzi.</p>
<p>Ponti su cavalletti. Impalcati. Ponteggi.</p>	<p>Cadute di persone dall'alto.</p>	<p>Verificare che i ponti su cavalletti e gli impalcati siano allestiti ed utilizzati in maniera corretta. Vietarne il montaggio sugli impalcati del ponteggio.</p> <p>Applicare regolari parapetti, o sbarrare le aperture prospicienti il vuoto, se l'altezza di possibile caduta è superiore a m 2.</p> <p>Verificare il corretto allestimento del ponteggio esterno.</p>	<p>Non sovraccaricare gli impalcati dei ponti con materiale. Salire e scendere dal piano di lavoro facendo uso di scale a mano.</p> <p>È vietato lavorare su un singolo cavalletto anche per tempi brevi. È altresì vietato utilizzare, come appoggio delle tavole, le scale, i pacchi dei forati o altri elementi di fortuna o allestire i ponti su cavalletti sui ponteggi.</p>
	<p>Schizzi e allergeni.</p>	<p>Fornire idonei dispositivi di protezione individuale (guanti e occhiali o schermi) e indumenti protettivi, con relative informazioni all'uso.</p>	<p>Usare idonei dispositivi di protezione individuale.</p>
	<p>Movimentazione manuale dei carichi.</p>	<p>Impartire tempestivamente agli addetti le necessarie informazioni per la corretta movimentazione di carichi pesanti e/o ingombranti.</p>	<p>Rispettare le istruzioni impartite per un'esatta e corretta posizione da assumere nella movimentazione dei carichi. Per carichi pesanti e/o ingombranti la</p>



Committente : Comune di Colobrarò (MT)

			massa va movimentata con l'intervento di più persone al fine di ripartire e diminuire lo sforzo.
Avvertenze	<p>La larghezza dell'impalcato del ponte su cavalletti non deve essere inferiore a 90 cm. Le tavole da ponte lunghe 4 m e di sezione 5 x 20 o 4 x 30 cm devono poggiare su tre cavalletti, essere ben accostate, fissate ai cavalletti e non presentare parti a sbalzo superiori a 20 cm.</p> <p>Gli impalcati devono avere elementi di sostegno d'adeguata resistenza.</p> <p>Per la formazione delle fasce la rimozione di alcuni elementi dell'impalcato deve essere ridotta al minimo e per tempi brevi.</p>		

<b>Pubblica illuminazione, scavi eseguiti a mano</b>			
Attività e mezzi in uso	Possibili rischi connessi	Misure di sicurezza a carico dell'impresa	Misure di sicurezza a carico dei lavoratori
Piccone. Badile. Carriola.	Contatti con le attrezzature.	Fornire idonei dispositivi di protezione individuale con relative informazioni all'uso.	Usare i dispositivi di protezione individuale (guanti e calzature di sicurezza).  Verificare con frequenza le condizioni degli attrezzi.  Controllare la pressione del pneumatico e le condizioni della ruota della carriola.
	Movimentazione manuale dei carichi.	Impartire tempestivamente agli addetti le necessarie informazioni per la corretta movimentazione di carichi pesanti e/o ingombranti.	Rispettare le istruzioni impartite per un'esatta e corretta posizione da assumere nella movimentazione dei carichi.  Per carichi pesanti e/o ingombranti la massa va movimentata con l'intervento di più persone al fine di ripartire e diminuire lo sforzo.
	Postura.	Fornire adeguate informazioni in merito alle posizioni da assumere per ridurre l'affaticamento dovuto a lavori in posizione chinata.	Attenersi alle informazioni ricevute.
	Cadute a livello.	Predisporre vie obbligate di transito con segnalazioni e sbarramenti.	Rispettare le vie di transito predisposte.

<b>Pubblica illuminazione, riempimento dello scavo manualmente e posa di mista e stabilizzato</b>			
Attività e mezzi in uso	Possibili rischi connessi	Misure di sicurezza a carico dell'impresa	Misure di sicurezza a carico dei lavoratori
Attrezzi d'uso comune.	Contatti con le attrezzature.	Fornire idonei dispositivi di protezione individuale (guanti e calzature di sicurezza) con relative informazioni all'uso.	Usare i dispositivi di protezione individuale. Verificare con frequenza le condizioni degli attrezzi con particolare riguardo alla solidità degli attacchi dei manici di legno agli elementi metallici.
Automezzo.	Investimento.	Predisporre adeguati percorsi per i mezzi con relativa segnaletica. Segnalare la zona interessata all'operazione.	Tenersi a distanza di sicurezza dai mezzi operativi in movimento. Prestare attenzione alle segnalazioni acustiche o luminose ed alla segnaletica di sicurezza.
Minipala. Pala.	Contatto con i mezzi.	Vietare l'avvicinamento alle macchine a tutti coloro che non siano direttamente addetti a tali lavori. Vietare la presenza di persone nelle manovre di retromarcia. Segnalare la zona interessata.	Tenersi a distanza di sicurezza dai mezzi operativi in movimento.
	Rumore.	In base alla valutazione del livello di esposizione personale fornire idonei dispositivi di protezione individuale (otoprotettori) con relative informazioni all'uso. Effettuare periodica manutenzione.	All'occorrenza usare i dispositivi di protezione individuale.
Rullo vibrante a mano.	Vibrazioni.	Fornire idonei dispositivi di protezione individuale (guanti imbottiti) e impugnature antivibranti.	Usare idonei dispositivi di protezione individuale.
	Rumore.	In base alla valutazione del livello di esposizione personale fornire idonei dispositivi di protezione individuale (otoprotettori) con relative informazioni all'uso. Effettuare periodica manutenzione.	Usare idonei dispositivi di protezione individuale.
	Contatti con l'attrezzo.	Vietare la presenza d'altre persone nella zona d'azione.	Mantenersi a distanza di sicurezza.
	Movimentazione manuale dei carichi.	Impartire tempestivamente agli addetti le necessarie informazioni per la corretta movimentazione di carichi pesanti e/o ingombranti.	Rispettare le istruzioni impartite per un'esatta e corretta posizione da assumere nella movimentazione dei carichi. Per

Committente : Comune di Colobrarò (MT)

			carichi pesanti e/o ingombranti la massa va movimentata con l'intervento di più persone al fine di ripartire e diminuire lo sforzo.
Piccone. Badile. Carriola.	Contatti con le attrezzature.	Fornire idonei dispositivi di protezione individuale con relative informazioni all'uso.	Usare i dispositivi di protezione individuale (guanti e calzature di sicurezza).  Verificare con frequenza le condizioni degli attrezzi.  Controllare la pressione del pneumatico e le condizioni della ruota della carriola.
	Movimentazione manuale dei carichi.	Impartire tempestivamente agli addetti le necessarie informazioni per la corretta movimentazione di carichi pesanti e/o ingombranti.	Rispettare le istruzioni impartite per un'esatta e corretta posizione da assumere nella movimentazione dei carichi.  Per carichi pesanti e/o ingombranti la massa va movimentata con l'intervento di più persone al fine di ripartire e diminuire lo sforzo.
	Postura.	Fornire adeguate informazioni in merito alle posizioni da assumere per ridurre l'affaticamento dovuto a lavori in posizione chinata.	Attenersi alle informazioni ricevute.
	Cadute a livello.	Predisporre vie obbligate di transito con segnalazioni e sbarramenti.	Rispettare le vie di transito predisposte.

## IMPIANTO FOTOVOLTAICO SU PENSILINE PARCHEGGIO

L'impianto fotovoltaico è l'insieme dei componenti meccanici, elettrici ed elettronici che captano l'energia solare per trasformarla in energia elettrica che poi viene resa disponibile all'utilizzazione da parte dell'utenza. Gli impianti fotovoltaici possono essere: a) alimentazione diretta: l'apparecchio da alimentare viene collegato direttamente al FV (acronimo di modulo fotovoltaico); lo svantaggio di questo tipo di impianti è che l'apparecchio collegato al modulo fotovoltaico non funziona in assenza di sole (di notte); applicazioni: piccole utenze come radio, piccole pompe, calcolatrici tascabili, ecc.; b) funzionamento ad isola: il modulo FV alimenta uno o più apparecchi elettrici; l'energia fornita dal modulo, ma momentaneamente non utilizzata, viene usata per caricare degli accumulatori; quando il fabbisogno aumenta, o quando il modulo FV non funziona (p.e. di notte), viene utilizzata l'energia immagazzinata negli accumulatori; applicazioni: zone non raggiunte dalla rete di

Committente : Comune di Colobrarò (MT)

distribuzione elettrica e dove l'installazione di essa non sarebbe conveniente; c) funzionamento per immissione in rete: come nell'impianto ad isola il modulo solare alimenta le apparecchiature elettriche collegate, l'energia momentaneamente non utilizzata viene immessa nella rete pubblica; il gestore di un impianto di questo tipo fornisce dunque l'energia eccedente a tutti gli altri utenti collegati alla rete elettrica, come una normale centrale elettrica; nelle ore serali e di notte la corrente elettrica può essere nuovamente prelevata dalla rete pubblica. Un semplice impianto fotovoltaico ad isola è composto dai seguenti elementi: a) cella solare: per la trasformazione di energia solare in energia elettrica; per ricavare più potenza vengono collegate tra loro diverse celle; b) regolatore di carica: è un apparecchio elettronico che regola la ricarica e la scarica degli accumulatori; uno dei suoi compiti è di interrompere la ricarica ad accumulatore pieno; c) accumulatori: sono i magazzini di energia di un impianto fotovoltaico; essi forniscono l'energia elettrica quando i moduli non sono in grado di produrne, per mancanza di irradiazione solare; d) inverter: trasforma la corrente continua proveniente dai moduli e/o dagli accumulatori in corrente alternata convenzionale a 230 V; se l'apparecchio da alimentare necessita di corrente continua si può fare a meno di questa componente; e) utenze: apparecchi alimentati dall'impianto fotovoltaico.

<b>Impianto Fotovoltaico – Movimentazione dei materiali (tramite sistemi di sollevamento)</b>			
Attività e mezzi in uso	Possibili rischi connessi	Misure di sicurezza a carico dell'impresa	Misure di sicurezza a carico dei lavoratori
Attrezzatura manuale	Taglio e/o abrasioni	Fornire idonei dispositivi di protezione individuale (guanti e calzature di sicurezza) con relative informazioni all'uso.	Usare i dispositivi di protezione individuale. Verificare con frequenza le condizioni degli attrezzi con particolare riguardo alla solidità degli attacchi dei manici di legno agli elementi metallici.
Automezzo	Investimento.	Predisporre adeguati percorsi per i mezzi con relativa segnaletica. Segnalare la zona interessata all'operazione.	Tenersi a distanza di sicurezza dai mezzi operativi in movimento. Prestare attenzione alle segnalazioni acustiche o luminose ed alla segnaletica di sicurezza.
	Caduta dall'alto.	Il sollevamento deve essere effettuato da personale competente.  Verificare l'idoneità dei ganci e la loro portata massima indicata.  Fornire opportuni contenitori per i materiali minuti.  Verificare l'adeguata altezza delle sponde dei cestoni ed impartire disposizioni per il carico negli stessi.	Le operazioni di sollevamento devono essere fatte tenendo presente anche le condizioni atmosferiche ed in particolare le eventuali forti correnti di vento.  I materiali minuti devono essere sollevati entro i contenitori appositamente forniti.  Per portare il materiale in posizioni elevate l'uso della forca non è ammesso.  Verificare l'efficienza del dispositivo di sicurezza sul

Committente : Comune di Colobrarò (MT)

			gancio.
--	--	--	---------

<b>Impianto Fotovoltaico – Posizionamento struttura</b>			
Attività e mezzi in uso	Possibili rischi connessi	Misure di sicurezza a carico dell'impresa	Misure di sicurezza a carico dei lavoratori
Attrezzatura manuale	Taglio e/o abrasioni	Fornire idonei dispositivi di protezione individuale (guanti e calzature di sicurezza) con relative informazioni all'uso.	Usare i dispositivi di protezione individuale. Verificare con frequenza le condizioni degli attrezzi con particolare riguardo alla solidità degli attacchi dei manici di legno agli elementi metallici.
Utensili elettrici portatili: trapano.	Elettrico. Proiezione di schegge. Polvere. Rumore. Contatti con gli organi in movimento.	L'alimentazione deve essere fornita tramite quadro elettrico collegato a terra e munito dei dispositivi di protezione. Utilizzare utensili a doppio isolamento (Cl II). I cavi devono essere a norma CEI di tipo adatto per posa mobile. Verificare lo stato di conservazione dei cavi elettrici. Fornire idonei dispositivi di protezione individuale con relative informazioni d'uso. Fornire idonei dispositivi di protezione individuale con relative informazioni d'uso. In funzione della valutazione del livello d'esposizione personale fornire dispositivi di protezione individuale con informazioni d'uso.  Verificare che gli utensili siano dotati delle protezioni regolamentari e che l'avviamento sia del tipo a uomo presente.	Posizionare i cavi in modo da evitare danni per urti e usura meccanica.  Usare i dispositivi di protezione individuale forniti (occhiali).  Usare i dispositivi di protezione individuale forniti (maschera).  All'occorrenza usare i dispositivi di protezione individuale.  Non usare abiti svolazzanti, non rimuovere le protezioni.  La zona di lavoro deve essere mantenuta in ordine e liberata da materiali di risulta.

<b>Impianto Fotovoltaico – Assemblaggio alla struttura dell'intelaiatura e successivo fissaggio dei moduli FV.</b>			
Attività e mezzi in uso	Possibili rischi connessi	Misure di sicurezza a carico dell'impresa	Misure di sicurezza a carico dei lavoratori
Attrezzatura manuale	Taglio e/o abrasioni	Fornire idonei dispositivi di protezione individuale (guanti e calzature di sicurezza) con	Usare i dispositivi di protezione individuale. Verificare con frequenza le condizioni degli attrezzi con particolare riguardo

Committente : Comune di Colobrarò (MT)

		relative informazioni all'uso.	alla solidità degli attacchi dei manici di legno agli elementi metallici.
Utensili elettrici portatili: trapano, avvitatore, smerigliatrice	Elettrico. Proiezione di schegge. Polvere. Rumore. Contatti con gli organi in movimento.	L'alimentazione deve essere fornita tramite quadro elettrico collegato a terra e munito dei dispositivi di protezione. Utilizzare utensili a doppio isolamento (Cl II). I cavi devono essere a norma CEI di tipo adatto per posa mobile. Verificare lo stato di conservazione dei cavi elettrici. Fornire idonei dispositivi di protezione individuale con relative informazioni d'uso. Fornire idonei dispositivi di protezione individuale con relative informazioni d'uso. In funzione della valutazione del livello d'esposizione personale fornire dispositivi di protezione individuale con informazioni d'uso.  Verificare che gli utensili siano dotati delle protezioni regolamentari e che l'avviamento sia del tipo a uomo presente.	Posizionare i cavi in modo da evitare danni per urti e usura meccanica.  Usare i dispositivi di protezione individuale forniti (occhiali).  Usare i dispositivi di protezione individuale forniti (maschera).  All'occorrenza usare i dispositivi di protezione individuale.  Non usare abiti svolazzanti, non rimuovere le protezioni.  La zona di lavoro deve essere mantenuta in ordine e liberata da materiali di risulta.
	Vibrazioni.	Fornire idonei dispositivi di protezione individuale (guanti imbottiti) e impugnature antivibranti.	Usare idonei dispositivi di protezione individuale.
	Rumore.	In base alla valutazione del livello di esposizione personale fornire idonei dispositivi di protezione individuale (otoprotettori) con relative informazioni all'uso. Effettuare periodica manutenzione.	Usare idonei dispositivi di protezione individuale.

### Impianto Fotovoltaico – Avviamento e collaudo dell'impianto FV

Gestione delle fasi di prova di funzionamento dell'impianto elettrico, di segnale e trasmissione dati .  
Avviamento e collaudo impianto funzionante secondo le performance dichiarate

Attività e mezzi in uso	Possibili rischi connessi	Misure di sicurezza a carico dell'impresa	Misure di sicurezza a carico dei lavoratori
Apparecchiatura elettrica portatile (pinza amperometrica,	Elettrocuzione	Fornire idonei dispositivi di protezione individuale (guanti e calzature di sicurezza) con relative informazioni all'uso.	Verificare sempre, prima dell'utilizzo di attrezzature elettriche, i cavi di alimentazione per accertare l' assenza di usure,

tester, pc)			abrasioni.
-------------	--	--	------------

**- Smontaggio dei basamenti delle baracche e delle macchine**

Attività e mezzi in uso	Possibili rischi connessi	Misure di sicurezza a carico dell'impresa	Misure di sicurezza a carico dei lavoratori
Attrezzi d'uso comune: pala, piccone, mazza	Contatti con le Attrezzature.	Fornire idonei dispositivi di protezione individuale (guanti e calzature di sicurezza) con relative informazioni all'uso.	Usare i dispositivi di protezione individuale. Verificare con frequenza le condizioni degli attrezzi con particolare riguardo alla solidità degli attacchi dei manici di legno agli elementi metallici.
Autocarro.	Investimento.	Predisporre adeguati percorsi pedonali e di circolazione per i mezzi con relativa segnaletica. Segnalare la zona interessata all'operazione.	Tenersi a distanza di sicurezza dai mezzi operativi in movimento. Prestare attenzione alle segnalazioni acustiche o luminose ed alla segnaletica di sicurezza.
	Ribaltamento del mezzo.	I percorsi non devono avere pendenze trasversali eccessive.	Rispettare i percorsi indicati.
Escavatore con martellone. Martello demolitore. Martello elettrico.	Investimento.	Predisporre vie obbligate di transito per i mezzi di scavo e di trasporto. Vietare l'avvicinamento alle macchine a tutti coloro che non siano direttamente addetti a tali lavori. Vietare la presenza di persone nelle manovre di retromarcia.	Tenersi a distanza di sicurezza dai mezzi operativi in movimento. Prestare attenzione alle segnalazioni acustiche e/o luminose ed alla segnaletica di sicurezza.
	Ribaltamento del mezzo.	I percorsi devono avere pendenza trasversale adeguata.	I mezzi meccanici non devono superare le zone delimitate avvicinandosi ai cigli degli scavi.
	Rumore.	In base alla valutazione del livello di esposizione personale fornire idonei dispositivi di protezione individuale (otoprotettori) con relative informazioni all'uso. Effettuare periodica manutenzione.	Usare i dispositivi di protezione individuale.
	Proiezione di schegge.	Vietare la presenza di persone nelle vicinanze del martellone.	Mantenersi a distanza di sicurezza.
	Movimentazione manuale dei carichi.	Impartire tempestivamente agli addetti le necessarie informazioni per la corretta movimentazione di carichi pesanti e/o ingombranti.	Rispettare le istruzioni impartite per un'esatta e corretta posizione da assumere nella movimentazione dei carichi. Per carichi pesanti e/o ingombranti la massa va movimentata con l'intervento di più persone al fine di ripartire e diminuire lo sforzo.

**6.3 Rischi presenti nell'esecuzione di attività lavorative ricorrenti**

Nei paragrafi seguenti sono riportati i rischi presenti e le misure di sicurezza, preventive e protettive che si possono presentare nella realizzazione di attività ricorrenti, cioè che si possono presentare all'interno di diverse fasi lavorative.

**ELENCO DELLE SCHEDE DELLE ATTIVITÀ LAVORATIVE RICORRENTI**



Committente : Comune di Colobrarò (MT)

### **– Approvvigionamento di calcestruzzo con autobetoniera**

Fornitura in cantiere di calcestruzzo tramite autobetoniera e autopompa.

#### Rischi presenti

- Lesioni dovute al contatto canali di scarico della betoniera o con il tamburo rotante specialmente durante le operazioni di lavaggio del mezzo.
- Esposizione a rumore in prossimità della zona di scarico e di pompaggio del calcestruzzo.
- Caduta dall'alto durante le operazioni di lavaggio dell'autobetoniera.
- Ribaltamento dell'autobetoniera o dell'autopompa per posizionamento effettuato su terreno non perfettamente pianeggiante o cedevole

#### Misure di prevenzione e protezione

##### Circolazione in cantiere

La circolazione dell'autobetoniera, specialmente a pieno carico dovrà avvenire su suolo solido e lontano dai bordi degli scavi non adeguatamente armati.

Le manovre dovranno essere tutte segnalate e se necessario una persona a terra aiuterà gli autisti fornendo indicazioni gestuali e verbali.

##### Piazzamento dell'autobetoniera e della pompa per il calcestruzzo

Durante le operazioni di scarico l'autobetoniera sarà piazzata su terreno pianeggiante e lontano dai bordi degli scavi non adeguatamente armati.

##### Scarico del calcestruzzo dalla autobetoniera

Nella movimentazione dei canali di scarico prestare attenzione alle mani ed utilizzare eventualmente delle funi.

Il canale di scarico durante gli spostamenti dell'autobetoniera all'interno del cantiere deve essere fissato e non lasciato completamente aperto.

##### Pompaggio del materiale

Accertarsi del normale funzionamento delle attrezzature di pompaggio.

Evitare bruschi spostamenti della tubazione della pompa.

##### Pulizia dell'autobetoniera

Durante il lavaggio dell'autobetoniera al termine del getto, l'operatore non deve assolutamente sporgersi al di fuori della piattaforma presente accanto alla bocca di carico.

Il contenuto residuo della betoniera e l'acqua di lavaggio deve essere portata in discarica e non scaricata all'interno del cantiere.

#### Utilizzo di DPI

Gli addetti alla autobetoniera dovranno fare uso dei seguenti DPI:

- elmetto
- guanti da lavoro
- scarpe o stivali antinfortunistici
- otoprotettori

### **– Movimentazione manuale dei carichi**

Attività di movimentazione manuale dei carichi, come definita dal D.Lgs.81/08, che si possono presentare all'interno delle diverse fasi lavorative.

#### Rischi presenti

Committente : Comune di Colobrarò (MT)

- Lesioni dorso lombari dovute a sforzo da movimentazione manuale dei carichi
- Lesioni, ferite e schiacciamenti dovute a caduta di materiali durante la movimentazione manuale

#### Misure di prevenzione e protezione

##### Misure riguardanti l'organizzazione del lavoro

I rischi legati alla movimentazione manuale dei carichi possono essere ridotti adottando le seguenti misure organizzative:

- suddivisione del carico
- riduzione della frequenza di sollevamento e movimentazione
- riduzione delle distanze di sollevamento, di abbassamento o di trasporto
- miglioramento delle caratteristiche ergonomiche del posto di lavoro

##### Verifiche preliminari

Prima di iniziare il trasporto dei carichi a mano, a spalla oppure con l'impiego di mezzi ausiliari si dovrà verificare sempre che sia il posto di lavoro sia le vie da percorrere siano pulite, ordinate e sgombre da materiali che possono costituire ostacolo o inciampo. Occorrerà verificare anche la natura del pavimento che non presenti pericoli di scivolamento, piani sconnessi, buche o parti sporgenti.

##### Modalità operative

Sollevando e depositando carichi pesanti occorrerà:

- tenere il tronco eretto, la schiena in posizione diritta, il peso da sollevare avvicinato al corpo, i piedi in posizione aperta e salda
- afferrare il carico in modo sicuro
- fare movimenti gradualmente e senza scosse
- non compiere torsioni accentuate con la colonna vertebrale.

Nello spostare, alzare e sistemare pesi che superano i 30 Kg occorrerà quando possibile essere coadiuvati da altre persone o da apposite attrezzature.

Macchine e attrezzature, casse di materiali o altri carichi pesanti devono essere spinti o trascinati appoggiandoli su appositi tappeti scorrevoli o appositi rulli.

##### Idoneità dei lavoratori

I lavoratori addetti alla movimentazione manuale dei carichi devono essere ritenuti idonei dal medico competente della propria impresa

##### Coordinamento del lavoro

Quando più persone intervengono per sollevare, trasportare, posare a terra un unico carico, occorrerà che tutti i loro movimenti siano coordinati e vengano eseguiti contemporaneamente onde evitare che l'una o l'altra persona abbiano a compiere sforzi eccessivi. Una sola persona dovrà assumersi la responsabilità delle operazioni e impartire istruzioni e comandi precisi.

##### Informazione e formazione

I lavoratori devono essere informati e formati secondo quanto previsto dal D.Lgs. 81/08.

##### Utilizzo di DPI

Gli addetti alla movimentazione manuale dei carichi devono utilizzare i seguenti DPI:

- guanti da lavoro
- scarpe antinfortunistiche

#### **– Taglio del legno con sega circolare**

Committente : Comune di Colobrarò (MT)

La presente scheda alle attività di taglio del legno con la sega circolare, che si possono presentare all'interno delle diverse fasi lavorative.

#### Rischi presenti

- Abrasione e puntura alle mani durante la manipolazione del legno
- Elettrocuzione in caso di cedimento dell'isolamento delle attrezzature utilizzate
- Elettrocuzione per contatto con cavi o parti elettriche in tensione con isolamento inadeguato o deteriorato
- Esposizione a rumore emesso durante il taglio del legno
- Inalazione di polvere di legno durante il taglio
- Lesioni oculari dovute alla proiezione di particelle
- Proiezione di materiale per rifiuto del pezzo di legno
- Tagli e ferite alle mani per contatto con la lama

#### Misure di prevenzione e protezione

##### Verifica preliminare della sega circolare

Prima dell'inizio dell'attività lavorativa occorrerà verificare che la macchina sia provvista di tutti i necessari dispositivi di protezione ed in particolare:

- la presenza ed il corretto funzionamento della cuffia di protezione della lama. La cuffia dovrà essere registrata in modo da rimanere sempre appoggiata al pezzo durante il taglio
- la presenza ed il corretto posizionamento del coltello divisore posteriore. Tale coltello deve essere registrato a 3 mm dalla dentatura di taglio
- la presenza di spingitoidi e sagome per il taglio di piccoli pezzi e di cunei
- l'integrità delle attrezzature elettriche della macchina ed in particolar modo la protezione dei cavi di alimentazione

#### Informazione e formazione

L'utilizzo della sega circolare sarà consentito esclusivamente a personale adeguatamente informato, formato ed addestrato.

#### Utilizzo della sega circolare

Durante l'utilizzo della sega circolare non devono essere rimosse le protezioni e i dispositivi di sicurezza presenti.

La cuffia di protezione deve lasciare scoperta esclusivamente la parte di lama necessaria all'esecuzione del lavoro.

Per il taglio di cunei e di pezzi di ridotte dimensioni devono essere usati gli spingitoidi e le sagome.

Al termine dell'attività occorre ripulire il piano di lavoro

#### Utilizzo di DPI

Gli addetti al taglio del legno con la sega circolare dovranno utilizzare i seguenti DPI:

- occhiali di sicurezza
- maschera antipolvere FFP1 (in presenza di elevata polverosità)
- otoprotettori
- guanti da lavoro
- scarpe antinfortunistiche

#### **– Utilizzo di attrezzature ad aria compressa**

Attività lavorative in cui sia presente l'utilizzo di attrezzature funzionanti ad aria compressa.

Committente : Comune di Colobrarò (MT)

### Rischi presenti

- Inalazione di polveri sollevata durante l'utilizzo di aria compressa o di utensili funzionanti ad aria compressa
- Esposizione a vibrazioni dovute all'utilizzo di attrezzature ad aria compressa
- Scoppio del serbatoio e delle tubazioni del compressore
- Proiezione di particelle durante lavorazioni con utilizzo di aria compressa
- Vibrazioni e scuotimenti dovuti all'uso della macchina.
- Lesioni alle mani ed in genere a parti del corpo per contatti con organi in movimento del compressore: pulegge, volani, cinghie, ecc..
- Lesioni alle mani ed in genere a parti del corpo per contatti con organi ad elevata temperatura: alette di raffreddamento, tubi di scappamento, ecc..
- Uso dell'aria compressa diverso da quello richiesto dalla lavorazione
- Esposizione a rumore prodotto dalla macchina e dalle attrezzature

### Misure di prevenzione e protezione

#### Verifica di conformità delle attrezzature ad aria compressa

Le attrezzature messe a disposizione dei lavoratori saranno adeguate al lavoro da svolgere.

Per guasti, rotture, danneggiamenti si farà intervenire esclusivamente personale tecnico competente.

#### Verifica piano di appoggio ed installazione

Per i mini compressori non esistono particolari problemi di installazione in virtù della loro facilità di posizionamento della macchina nel cantiere.

Nel caso dei maxi compressori, prima dell'installazione occorre controllare la solidità e la planarità del piano di appoggio

#### Collegamento utensili

Prima di collegare i vari utensili al motocompressore occorre verificare che:

- le pressioni di esercizio siano compatibili a quelle richieste dagli utensili;
- le manichette siano integre e del tipo adeguato alla pressione erogata;
- agli utensili collegati venga fornita aria il più possibile esente da polveri e da vapori di olio.

#### Tubazioni

Occorre verificare :

- l'integrità ed il buon funzionamento delle tubazioni e la loro compatibilità all'uso richiesto;
- che la disposizione delle tubazioni non intralci le lavorazioni in atto o quelle di altri lavoratori;
- che le tubazioni non siano oggetto di calpestamento o schiacciamento da parte di persone o veicoli;
- che il posizionamento dei tubi sia tale che essi non possano entrare in contatto con oli, grassi, fango o malta di cemento;
- che i tubi non siano sottoposti a piegamenti ad angolo vivo.

Il tubo non deve essere troppo rigido per non ostacolare ed affaticare l'operatore nella guida dell'utensile.

È sempre meglio preferire i tubi con anima di tessuto resistente.

#### Giunti ed attacchi

Gli attacchi dei tubi flessibili al serbatoio dell'aria compressa e alla rete di distribuzione devono essere tali da non poter sciogliersi per effetto di vibrazioni, urti, di torsione o della pressione interna; a tale scopo non sono ammesse connessioni ad avvitaimento, né legature con fili metallici o di fibre tessili, ma sono da utilizzare le fasce metalliche con bordi non taglienti fissate con appositi morsetti o in altro modo.

Sono raccomandabili giunti a baionetta.

Committente : Comune di Colobrarò (MT)

I giunti intermedi di collegamento tra i vari tratti del tubo flessibile devono essere tali da non potersi sciogliersi accidentalmente o per effetto delle vibrazioni.

#### Varie

Occorre controllare che:

- siano funzionanti i dispositivi di allontanamento dell'aria compressa esausta;
- vengano utilizzati i lubrificanti previsti dal costruttore ed in quantità appropriata e non eccessiva.

Se vengono riscontrati problemi di funzionamento non bisogna procedere a riparazioni di fortuna, poiché l'utilizzo dell'apparecchio è vincolato al suo perfetto stato di efficienza.

#### Usi non corretti dell'aria compressa

È necessario ricordare che i getti di aria compressa non devono essere usati come strumento:

- di gioco o per motivi diversi da quello richiesto dalla lavorazione;
- per il refrigerio delle persone o degli ambienti
- per svuotare recipienti;
- per liberare da vapori, gas, polveri o altre sostanze i recipienti che hanno contenuto sostanze infiammabili, considerando il rischio di esplosione dovuto all'elettricità statica;
- per la pulizia soffiata di sostanze esplosive.

#### Uso corretto dei tubi dell'aria compressa

Si deve ricordare che:

- non si devono piegare i tubi per interrompere il flusso dell'aria compressa;
- non si devono usare i tubi per trainare, sollevare o calare la macchina;
- i tubi flessibili che presentano forature o lacerazioni devono essere subito sostituiti: le riparazioni con nastro adesivo o altro mezzo di fortuna non resistono in genere alla pressione interna del tubo e possono dar luogo agli inconvenienti e ai pericoli derivanti dalla fuga dell'aria.

#### Utilizzo di DPI

Secondo quanto previsto nelle diverse fasi lavorative.

### **– Attrezzature funzionanti elettricamente**

La presente scheda si applica a tutte le attività lavorative in cui sia presente l'utilizzo di attrezzature funzionanti elettricamente. Una sezione di questa scheda è riservata all'utilizzo del flessibile.

#### Rischi presenti

- Elettrocuzione per inadatto isolamento
- Esposizione a rumore emesso dalle attrezzature durante il loro funzionamento
- Proiezione di frammenti o particelle di materiale durante le operazioni di foratura o smerigliatura
- Lesioni alle mani per contatto con organi lavoratori delle attrezzature elettriche portatili
- Inalazione di polvere durante l'utilizzo del flessibile
- Proiezione di materiale non correttamente fissato

#### Misure di prevenzione e protezione

##### Verifica di conformità per le apparecchiature elettriche

Le attrezzature messe a disposizione dei lavoratori saranno adeguate al lavoro da svolgere.

Per guasti, rotture, danneggiamenti di apparecchi elettrici e/o componentistica di natura elettrica, si farà intervenire esclusivamente personale tecnico competente.

Committente : Comune di Colobrarò (MT)

### Utilizzo delle apparecchiature elettriche

Quando possibile saranno utilizzate attrezzature alimentate a tensione non superiore a 50V verso terra.

Gli impianti elettrici saranno collegati a terra e protetti con interruttori differenziali adeguatamente dimensionati.

I cavi di alimentazione saranno difesi contro i danneggiamenti meccanici e chimici.

### Lavori in luoghi conduttori ristretti

Nei lavori in luoghi conduttori ristretti (ad esempio (tubi e metalliche, presenza di acqua, scavi ristretti, ecc.) non è consentito l'uso di attrezzi elettrici portatili a tensione superiore a 50 V.

In presenza di luoghi conduttori ristretti occorre utilizzare utensili elettrici portatili alimentati da un trasformatore di isolamento (220/220 V) o un trasformatore di sicurezza a bassissima tensione (es. 220/24 V)

Sia il trasformatore d'isolamento che quello di sicurezza devono essere mantenuti fuori dal luogo conduttore ristretto.

### Utilizzo smerigliatrice angolare a disco

Prima di azionare l'utensile controllare il buon funzionamento dei pulsanti e dei dispositivi di arresto Non usare dischi da taglio per sgrassare o levigare e non usare dischi per levigare per operazioni di taglio

Non fermare mai il disco in movimento sul pezzo in lavorazione

Non manomettere la cuffia di protezione del disco.

Utilizzare l'utensile seguendo le indicazioni del libretto di uso e manutenzione che lo accompagnano

Non toccare il disco o il pezzo in lavorazione subito dopo la lavorazione perché potrebbe essere molto caldo

Sostituito il disco prima di mettere in funzione l'utensile, provare a mano il libero movimento del disco stesso

### Utilizzo di DPI

Secondo quanto previsto nelle diverse fasi lavorative.

## **- Utilizzo di macchine operatrici**

Attività dove sia presente movimento di terra da parte di macchine operatrici.

### Rischi presenti

- Investimento di persone
- Urto tra le macchine operatrici
- Esposizione a rumore emesso dalle macchine operatrici
- Inalazione di polvere prodotta durante la movimentazione della terra e degli inerti
- Ribaltamento dei mezzi all'interno di scavi
- Urto contro le persone con il braccio dell'escavatore durante la movimentazione del terreno

### Misure di prevenzione e protezione

#### Predisposizione di rampe di accesso al fondo degli scavi per gli automezzi

Per l'accesso al fondo degli scavi dei mezzi operatori e per gli autocarri saranno realizzare delle solide rampe con apposite zone di sosta e protezione per le persone.

Nella realizzazione della rampa di accesso si dovrà mantenere un franco di almeno 70 cm per parte rispetto alla sagoma dei mezzi in movimento. Qualora nei tratti lunghi il franco venga limitato ad un solo lato, devono essere realizzate delle piazzole o nicchie di rifugio ad intervalli non superiori si 20 m l'uno dall'altro. (art. 4 DPR 164/56)

#### Non sostare nel raggio di azione delle macchine operatrici

Nel caso di presenza di persone a terra nel raggio di azione delle macchine operatrici, gli operatori dovranno interrompere la loro attività chiedendone l'allontanamento anche attraverso il loro preposto.

Committente : Comune di Colobrarò (MT)

### Non trasportare passeggeri sulle macchine operatrici.

Le macchine operatrici non devono essere utilizzate come mezzi di trasporto per le persone presenti in cantiere

### Carico della terra sull'autocarro

Prima di iniziare il carico di materiale, l'autista dell'autocarro deve allontanarsi dalla propria postazione di guida e posizionarsi in una zona del cantiere non interessata dall'attività lavorativa.

### Rispetto della distanza di sicurezza dalle linee elettriche in tensione

Durante le operazioni di scavo saranno mantenute distanze superiori a 5 metri dalle linee elettriche. Nel caso di lavori a distanze inferiori saranno concordate opportune misure di prevenzione con l'Ente gestore della fornitura dell'energia elettrica (art. 11 DPR 164/56)

Nel caso di contatto del mezzo con linee in tensione l'operatore dovrà rimanere al suo posto e le persone a terra non dovranno toccare la macchina, ma dovranno attivarsi per avvertire l'ENEL per il distacco della linea.

Verificare preventivamente all'esecuzione dei lavori la presenza di linee elettriche od alti impianti interrati.

Procedere comunque con cautela durante le fasi di scavo.

### Informazione e informazione degli operai addetti alle varie operazioni di cantiere

Le persone addette alla conduzione delle macchine operatrici, devono essere adeguatamente informate, formate ed addestrate per lo svolgimento delle specifiche mansioni. L'informazione e la formazione viene periodicamente ripetuta.

### Utilizzo di DPI

Gli operatori delle macchine dovranno utilizzare i seguenti DPI:

- otoprotettori: nel caso la macchina da loro utilizzata risulti rumorosa
- scarpe antinfortunistiche
- elmetto di protezione: quando abbandonano il loro posto di lavoro e se le macchine non sono dotate di cabina di protezione
- maschera di protezione respiratoria antipolvere FFP1: per lavori da eseguirsi in cantieri polverosi e nel caso la cabina non sia chiusa e dotata di filtri antipolvere.

## **- AUTOCARRO**

Misure di prevenzione ed istruzioni per gli addetti	
Prima dell'uso	<ul style="list-style-type: none"> <li>- verificare l'efficienza dei dispositivi frenanti e di tutti i comandi in genere</li> <li>- verificare l'efficienza delle luci e dei dispositivi di segnalazione acustica e luminosa</li> <li>- controllare che i percorsi in cantiere siano adeguati per la stabilità del mezzo</li> </ul>



Committente : Comune di Colobrarò (MT)

Durante l'uso	<ul style="list-style-type: none"> <li>- azionare il girofaro</li> <li>- non trasportare persone all'interno del cassone</li> <li>- adeguare la velocità ai limiti stabiliti in cantiere e transitare a passo d'uomo in prossimità dei posti di lavoro</li> <li>- richiedere l'aiuto di personale a terra per eseguire le manovre in spazi ristretti o quando la visibilità è incompleta</li> <li>- non azionare il ribaltabile con il mezzo in posizione inclinata</li> <li>- non superare la portata massima</li> <li>- non superare l'ingombro massimo</li> <li>- posizionare e fissare adeguatamente il carico in modo che risulti ben distribuito e che non possa subire spostamenti durante il trasporto</li> <li>- non caricare materiale sfuso oltre l'altezza delle sponde</li> <li>- durante i rifornimenti di carburante spegnere il motore e non fumare</li> <li>- segnalare tempestivamente eventuali guasti</li> </ul>
Dopo l'uso	<ul style="list-style-type: none"> <li>- eseguire le operazioni di revisione e manutenzione con particolare riguardo per i pneumatici e per l'impianto frenante</li> <li>- segnalare eventuali anomalie di funzionamento</li> <li>- pulire il mezzo e gli organi di comando</li> </ul>
Possibili rischi connessi	Dispositivi di protezione individuale
<ul style="list-style-type: none"> <li>- urti, colpi, impatti, compressioni</li> <li>- olii minerali e derivati</li> <li>- cesoiamento, stritolamento</li> <li>- incendio</li> </ul>	<ul style="list-style-type: none"> <li>- guanti</li> <li>- calzature di sicurezza</li> <li>- casco</li> <li>- indumenti protettivi</li> </ul>

**- ESCAVATORE**

Misure di prevenzione ed istruzioni per gli addetti	
Prima dell'uso	<ul style="list-style-type: none"> <li>- verificare che nella zona di lavoro non vi siano linee elettriche aeree che possano interferire con le manovre o servizi interrati di qualsiasi natura</li> <li>- controllare i percorsi e le aree di lavoro</li> <li>- controllare l'efficienza dei comandi</li> <li>- verificare l'efficienza delle luci</li> <li>- verificare che l'avvisatore acustico ed il girofaro siano funzionanti</li> <li>- controllare la chiusura di tutti gli sportelli del vano motore</li> <li>- verificare l'integrità delle tubazioni flessibili e rigide dell'impianto oleodinamico</li> </ul>
Durante l'uso	<ul style="list-style-type: none"> <li>- azionare il girofaro</li> <li>- chiudere gli sportelli della cabina</li> <li>- usare gli stabilizzatori, ove previsti</li> <li>- non ammettere a bordo della macchina altre persone</li> <li>- nelle fasi di inattività abbassare il braccio lavoratore</li> <li>- per le interruzioni momentanee di lavoro, prima di scendere dal mezzo, azionare il dispositivo di blocco dei comandi</li> <li>- richiedere l'aiuto del personale a terra per eseguire manovre in spazi ristretti o con visibilità insufficiente</li> <li>- durante i rifornimenti di carburante spegnere il motore e non fumare</li> <li>- segnalare tempestivamente eventuali anomalie di funzionamento</li> </ul>
Dopo l'uso	<ul style="list-style-type: none"> <li>- pulire gli organi di comando</li> <li>- posizionare la macchina ove previsto, abbassare la benna a terra, inserire il blocco dei comandi ed azionare il freno di stazionamento</li> <li>- eseguire le operazioni di revisione e manutenzione come indicato dal fabbricante</li> </ul>

Committente : Comune di Colobrarò (MT)

Possibili rischi connessi	Dispositivi di protezione individuale
<ul style="list-style-type: none"> <li>- urti, colpi, compressioni</li> <li>- contatto con linee elettriche aeree</li> <li>- contatto con servizi interrati</li> <li>- vibrazioni</li> <li>- scivolamenti, cadute a livello</li> <li>- rumore</li> <li>- oli minerali e derivati</li> <li>- ribaltamento</li> <li>- incendio</li> </ul>	<ul style="list-style-type: none"> <li>- calzature di sicurezza</li> <li>- guanti</li> <li>- indumenti protettivi</li> <li>- cuffie o tappi auricolari</li> </ul>

**- GRADER**

Misure di prevenzione ed istruzioni per gli addetti	
Prima dell'uso	<ul style="list-style-type: none"> <li>- verificare che l'avvisatore acustico, il segnalatore di retromarcia ed il girofaro siano regolarmente funzionanti</li> <li>- verificare l'integrità dei tubi flessibili dell'impianto oleodinamico</li> <li>- controllare la chiusura di tutti gli sportelli del vano motore</li> </ul>
Durante l'uso	<ul style="list-style-type: none"> <li>- azionare il girofaro</li> <li>- mantenere sgombra e pulita la cabina</li> <li>- adeguare la velocità ai limiti stabiliti e transitare a passo d'uomo in prossimità dei posti di lavoro</li> <li>- durante i rifornimenti di carburante spegnere il motore e non fumare</li> <li>- segnalare eventuali anomalie di funzionamento</li> </ul>
Dopo l'uso	<ul style="list-style-type: none"> <li>- posizionare la macchina ove previsto, abbassare la lama ed azionare il freno di stazionamento</li> <li>- pulire gli organi di comando</li> <li>- eseguire le operazioni di revisione e manutenzione come previsto dal fabbricante e segnalare eventuali guasti di funzionamento</li> </ul>
Possibili rischi connessi	Dispositivi di protezione individuale
<ul style="list-style-type: none"> <li>- vibrazioni</li> <li>- scivolamenti, cadute a livello</li> <li>- rumore</li> <li>- polveri</li> <li>- oli minerali e derivati</li> <li>- ribaltamento</li> <li>- incendio</li> </ul>	<ul style="list-style-type: none"> <li>- calzature di sicurezza</li> <li>- casco</li> <li>- guanti</li> <li>- cuffie o tappi auricolari</li> <li>- indumenti protettivi</li> </ul>

**- RIFINITRICE**

Committente : Comune di Colobrarò (MT)

Misure di prevenzione ed istruzioni per gli addetti	
Prima dell'uso	<ul style="list-style-type: none"> <li>- verificare l'efficienza dei comandi sul posto di guida e sulla pedana posteriore</li> <li>- verificare l'efficienza dei dispositivi ottici</li> <li>- verificare la regolarità delle connessioni dell'impianto oleodinamico</li> <li>- verificare l'efficienza del riduttore di pressione, dell'eventuale manometro e delle connessioni tra tubazioni, bruciatori e bombole</li> <li>- segnalare adeguatamente l'area di lavoro, deviando il traffico stradale a distanza di sicurezza</li> </ul>
Durante l'uso	<ul style="list-style-type: none"> <li>- segnalare eventuali anomalie di funzionamento</li> <li>- per eventuali rimozioni non inserire alcun attrezzo nel vano della coclea</li> <li>- tenersi a distanza di sicurezza dai bruciatori</li> <li>- tenersi a distanza di sicurezza dai fianchi di contenimento</li> </ul>
Dopo l'uso	<ul style="list-style-type: none"> <li>- spegnere i bruciatori e chiudere il rubinetto della bombola</li> <li>- posizionare il mezzo ove previsto ed azionando il freno di stazionamento</li> <li>- provvedere alla generale pulizia</li> <li>- eseguire le operazioni di revisione e manutenzione come indicato dal fabbricante</li> </ul>
Possibili rischi connessi	
<ul style="list-style-type: none"> <li>- calore, fiamme</li> <li>- incendio, scoppio</li> <li>- catrame, fumo</li> <li>- rumore</li> <li>- cesoiamento, stritolamento</li> <li>- olii minerali e derivati</li> </ul>	Dispositivi di protezione individuale
	<ul style="list-style-type: none"> <li>- guanti</li> <li>- calzature di sicurezza</li> <li>- casco</li> <li>- indumenti protettivi</li> <li>- cuffie o tappi auricolari</li> </ul>

**- GRUPPO ELETTROGENO**

Misure di prevenzione ed istruzioni per gli addetti	
Prima dell'uso	<ul style="list-style-type: none"> <li>- non installare il gruppo elettrogeno in ambienti chiusi o poco ventilati</li> <li>- mantenere il gruppo elettrogeno lontano dai posti di lavoro</li> <li>- verificare il funzionamento dell'interruttore di comando e di protezione</li> <li>- verificare l'efficienza della strumentazione</li> </ul>
Durante l'uso	<ul style="list-style-type: none"> <li>- non aprire o rimuovere gli sportelli</li> <li>- per i gruppi elettrogeni privi di interruttore di protezione, alimentare gli utilizzatori interponendo un regolare quadro elettrico a norma CEI</li> <li>- eseguire il rifornimento di carburante a motore spento e non fumare</li> <li>- segnalare tempestivamente qualsiasi anomalia di funzionamento si dovesse riscontrare</li> </ul>

Committente : Comune di Colobrarò (MT)

Dopo l'uso	<ul style="list-style-type: none"> <li>- disinserire l'interruttore e spegnere il motore</li> <li>- eseguire le operazioni di manutenzione e revisione a motore spento</li> <li>- segnalare le eventuali anomalie di funzionamento</li> <li>- effettuare le operazioni di manutenzione secondo le indicazioni fornite dal fabbricante</li> </ul>
Possibili rischi connessi	Dispositivi di protezione individuale
<ul style="list-style-type: none"> <li>- elettrici</li> <li>- rumore</li> <li>- gas</li> <li>- olii minerali</li> <li>- incendio</li> </ul>	<ul style="list-style-type: none"> <li>- calzature di sicurezza</li> <li>- guanti</li> <li>- cuffie o tappi auricolari</li> <li>- indumenti protettivi</li> </ul>

**-SEGA CIRCOLARE**

Misure di prevenzione ed istruzioni per gli addetti	
Prima dell'uso	<ul style="list-style-type: none"> <li>- verificare la presenza e la registrabilità della cuffia di protezione</li> <li>- verificare la presenza del coltello divisore in acciaio posto dietro la lama e registrato a non più di 3 mm dalla dentatura di taglio</li> <li>- verificare la presenza del carter nella parte sottostante il banco di lavoro</li> <li>- verificare la disponibilità dello spingitoio per il taglio di piccoli pezzi</li> <li>- verificare la stabilità della macchina</li> <li>- verificare la pulizia dell'area circostante la macchina</li> <li>- verificare la pulizia della superficie del banco di lavoro</li> <li>- verificare l'integrità dei collegamenti elettrici e di terra visibili</li> <li>- verificare il buon funzionamento dell'interruttore di manovra e della bobina di sgancio</li> <li>- verificare la corretta disposizione del cavo di alimentazione</li> </ul>
Durante l'uso	<ul style="list-style-type: none"> <li>- registrare la cuffia di protezione in modo tale che l'imbocco sia solo poco più alto del pezzo in lavorazione o che sia libera di alzarsi al passaggio del pezzo e di abbassarsi successivamente</li> <li>- per il taglio di piccoli pezzi fare uso dello spingitoio</li> <li>- se nella lavorazione specifica la cuffia di protezione risultasse insufficiente a trattenere le schegge, indossare gli occhiali</li> </ul>
Dopo l'uso	<ul style="list-style-type: none"> <li>- lasciare il banco di lavoro libero da materiali</li> <li>- lasciare la zona circostante pulita</li> <li>- verificare l'efficienza delle protezioni</li> <li>- segnalare le eventuali anomalie di funzionamento</li> </ul>
Possibili rischi connessi	Dispositivi di protezione individuale
<ul style="list-style-type: none"> <li>- punture, tagli, abrasioni</li> <li>- elettrici</li> <li>- rumore</li> <li>- scivolamenti, cadute a livello</li> <li>- caduta di materiale dall'alto</li> </ul>	<ul style="list-style-type: none"> <li>- guanti</li> <li>- calzature di sicurezza</li> <li>- casco</li> <li>- cuffie o tappi auricolari</li> <li>- occhiali</li> </ul>

Committente : Comune di Colobrarò (MT)

**- UTENSILI ELETTRICI PORTATILI**

Misure di prevenzione ed istruzioni per gli addetti	
Prima dell'uso	<ul style="list-style-type: none"> <li>- verificare la presenza e la funzionalità delle protezioni</li> <li>- verificare la pulizia dell'area circostante</li> <li>- verificare la pulizia della superficie della zona di lavoro</li> <li>- verificare l'integrità dei collegamenti elettrici</li> <li>- verificare il buon funzionamento dell'interruttore di manovra</li> <li>- verificare la corretta disposizione del cavo di alimentazione</li> </ul>
Durante l'uso	<ul style="list-style-type: none"> <li>- afferrare saldamente l'utensile</li> <li>- non abbandonare l'utensile ancora in moto</li> <li>- indossare i dispositivi di protezione individuale</li> </ul>
Dopo l'uso	<ul style="list-style-type: none"> <li>- lasciare il banco ed il luogo di lavoro libero da materiali</li> <li>- lasciare la zona circostante pulita</li> <li>- verificare l'efficienza delle protezioni</li> <li>- segnalare le eventuali anomalie di funzionamento</li> </ul>
Possibili rischi connessi	Dispositivi di protezione individuale
<ul style="list-style-type: none"> <li>- punture, tagli, abrasioni</li> <li>- elettrici</li> <li>- rumore</li> <li>- scivolamenti, cadute a livello</li> <li>- caduta di materiale dall'alto</li> </ul>	<ul style="list-style-type: none"> <li>- guanti</li> <li>- calzature di sicurezza</li> <li>- casco</li> <li>- cuffie o tappi auricolari</li> <li>- occhiali</li> </ul>

**- IMPIANTO DI SALDATURA OSSIA CETILENICA**

Misure di prevenzione ed istruzioni per gli addetti	
Prima dell'uso	<ul style="list-style-type: none"> <li>- verificare che nelle vicinanze non vi siano materiali infiammabili</li> <li>- controllare la stabilità delle bombole e le condizioni delle tubazioni in gomma</li> <li>- controllare che le valvole contro il ritorno di fiamma siano poste accanto al cannello, accanto ai riduttori ed a metà delle tubazioni lunghe</li> <li>- accertarsi che l'ambiente sia sufficientemente ventilato</li> </ul>
Durante l'uso	<ul style="list-style-type: none"> <li>- trasportare le bombole vincolate nell'apposito carrello</li> <li>- avvitare le chiusure superiori alle bombole vuote ed indicarne lo stato con una scritta a gesso</li> <li>- riporre le bombole vuote in luogo apposito e lontane da fonti di calore</li> </ul>
Dopo l'uso	<ul style="list-style-type: none"> <li>- chiudere le valvole di afflusso</li> <li>- collocare il tutto in luogo apposito e lontano da qualsiasi fonte di calore</li> <li>- segnalare eventuali anomalie di funzionamento</li> </ul>
Possibili rischi connessi	Dispositivi di protezione individuale

Committente : Comune di Colobrarò (MT)

<ul style="list-style-type: none"> <li>- incendio</li> <li>- esplosione</li> <li>- radiazioni non ionizzanti</li> <li>- cadute a livello</li> <li>- schiacciamenti</li> <li>- rumore</li> </ul>	<ul style="list-style-type: none"> <li>- guanti</li> <li>- calzature di sicurezza</li> <li>- casco</li> <li>- occhiali o schermo</li> <li>- cuffie o tappi auricolari</li> </ul>
---	--

**- DUMPER**

Misure di prevenzione ed istruzioni per gli addetti	
Prima dell'uso	<ul style="list-style-type: none"> <li>- verificare il funzionamento dei comandi di guida con particolare riguardo all'impianto frenate</li> <li>- verificare l'efficienza delle luci</li> <li>- verificare la presenza del carter sul volante</li> <li>- verificare il funzionamento dell'avvisatore acustico e del girofaro</li> <li>- controllare che i percorsi siano adeguati per la stabilità del mezzo</li> </ul>
Durante l'uso	<ul style="list-style-type: none"> <li>- azionare il girofaro</li> <li>- adeguare la velocità ai limiti stabiliti in cantiere e transitare a passo d'uomo in prossimità dei posti di lavoro</li> <li>- non percorrere lunghi tragitti in retromarcia</li> <li>- non trasportare altre persone</li> <li>- durante gli spostamenti abbassare la benna</li> <li>- eseguire lo scarico in posizione stabile tenendo a distanza di sicurezza il personale non addetto ai lavori</li> <li>- mantenere sgombro il posto di guida</li> <li>- mantenere puliti i comandi</li> <li>- non rimuovere le protezioni del posto di guida</li> <li>- richiedere l'aiuto del personale a terra per eseguire manovre con visibilità insufficiente</li> <li>- durante i rifornimenti spegnere il motore e non fumare</li> <li>- segnalare tempestivamente eventuali anomalie di funzionamento</li> </ul>
Dopo l'uso	<ul style="list-style-type: none"> <li>- riporre il mezzo ove previsto ed azionare il freno di stazionamento</li> <li>- eseguire le operazioni di revisione e pulizia a motore spento e segnalare eventuali guasti di funzionamento</li> <li>- eseguire la manutenzione come da indicazioni fornite dal fabbricante</li> </ul>
Possibili rischi connessi	Dispositivi di protezione individuale
<ul style="list-style-type: none"> <li>- rumore</li> <li>- vibrazioni</li> <li>- gas</li> <li>- olii minerali e derivati</li> <li>- ribaltamento</li> <li>- incendio</li> </ul>	<ul style="list-style-type: none"> <li>- calzature di sicurezza</li> <li>- cuffie o tappi auricolari</li> <li>- casco</li> <li>- guanti</li> <li>- indumenti protettivi</li> </ul>

**- AUTOBETONIERA**

Misure di prevenzione ed istruzioni per gli addetti

Committente : Comune di Colobrarò (MT)

Prima dell'uso	<ul style="list-style-type: none"> <li>• verificare l'efficienza delle luci, dei dispositivi di segnalazione acustici e luminosi</li> <li>• garantire la visibilità del posto di guida</li> <li>• verificare accuratamente l'efficienza dei dispositivi frenanti e di tutti i comandi di guida</li> <li>• verificare l'efficienza dei comandi del tamburo</li> <li>• controllare l'efficienza della protezione della catena di trasmissione e delle relative ruote dentate</li> <li>• verificare l'efficienza delle protezioni degli organi in movimento</li> <li>• verificare l'efficienza della scaletta e dell'eventuale dispositivo di blocco in posizione di riposo</li> <li>• verificare l'integrità delle tubazioni dell'impianto oleodinamico (con benna di scaricamento)</li> <li>• controllare che i percorsi in cantiere siano adeguati per la stabilità del mezzo</li> </ul>
Durante l'uso	<ul style="list-style-type: none"> <li>• segnalare l'operatività del mezzo col girofaro in area di cantiere</li> <li>• adeguare la velocità ai limiti stabiliti in cantiere e transitare a passo d'uomo in prossimità dei posti di lavoro</li> <li>• richiedere l'aiuto di personale a terra per eseguire le manovre in spazi ristretti o quando la visibilità è incompleta</li> <li>• non transitare o stazionare in prossimità del bordo degli scavi</li> <li>• durante gli spostamenti e lo scarico tenere fermo il canale</li> <li>• tenersi a distanza di sicurezza durante le manovre di avvicinamento ed allontanamento della benna</li> <li>• durante il trasporto bloccare il canale</li>   <li>• durante i rifornimenti di carburante spegnere il motore e non fumare</li> <li>• pulire accuratamente il tamburo, la tramoggia ed il canale</li> <li>• segnalare tempestivamente eventuali gravi guasti</li> </ul>
Dopo l'uso	<ul style="list-style-type: none"> <li>• eseguire le operazioni di revisione e manutenzione necessarie al reimpiego, con particolare riguardo ai pneumatici ed i freni, segnalando eventuali anomalie</li> <li>• pulire convenientemente il mezzo curando gli organi di comando</li> </ul>
<b>Possibili rischi connessi</b>	
<ul style="list-style-type: none"> <li>• urti, colpi, impatti, compressioni</li> <li>• olii minerali e derivati</li> <li>• cesoiamento, stritolamento</li> <li>• allergeni</li> <li>• caduta materiale dall'alto</li> <li>• caduta dall'alto</li> <li>• scivolamenti, cadute a livello</li> <li>• incendio</li> </ul>	
<b>Dispositivi di protezione individuale</b>	
<ul style="list-style-type: none"> <li>• guanti</li> <li>• calzature di sicurezza</li> <li>• elmetto</li> <li>• indumenti protettivi (tute)</li> </ul>	

**- POMPA PER IL CALCESTRUZZO**

Misure di prevenzione ed istruzioni per gli addetti



Committente : Comune di Colobrarò (MT)

Prima dell'uso	<ul style="list-style-type: none"> <li>- verificare l'efficienza dei dispositivi frenanti e di tutti i comandi</li> <li>- verificare l'efficienza dei dispositivi acustici e luminosi</li> <li>- verificare la corretta funzionalità della pulsantiera</li> <li>- verificare l'efficienza delle protezioni agli organi di trasmissione</li> <li>- verificare l'assenza di linee elettriche aeree che possano interferire con le manovre</li> <li>- controllare che i percorsi in cantiere siano sgombri e sicuri</li> <li>- posizionare il mezzo e inserire gli stabilizzatori</li> </ul>
Durante l'uso	<ul style="list-style-type: none"> <li>- azionare il girofaro</li> <li>- non rimuovere la griglia di protezione sulla vasca</li> <li>- dirigere le manovre di avvicinamento dell'autobetoniera alla pompa</li> <li>- segnalare eventuali anomalie di funzionamento</li> </ul>
Dopo l'uso	<ul style="list-style-type: none"> <li>- pulire la vasca e la tubazione</li> <li>- eseguire le operazioni di manutenzione e revisione secondo le indicazioni fornite dal fabbricante e segnalare eventuali anomalie di funzionamento</li> </ul>
Possibili rischi connessi	Dispositivi di protezione individuale
<ul style="list-style-type: none"> <li>- allergeni</li> <li>- getti, schizzi</li> <li>- scivolamenti, cadute a livello</li> <li>- contatto con linee elettriche aeree</li> <li>- olii minerali e derivati</li> <li>- rumore</li> </ul>	<ul style="list-style-type: none"> <li>- guanti</li> <li>- calzature di sicurezza</li> <li>- casco</li> <li>- indumenti protettivi</li> <li>- cuffie o tappi auricolari</li> </ul>

**- VIBRATORE PER CALCESTRUZZO**

Misure di prevenzione ed istruzioni per gli addetti	
Prima dell'uso	<ul style="list-style-type: none"> <li>• verificare l'integrità dei cavi di alimentazione e della spina</li> <li>• posizionare il trasformatore in un luogo asciutto</li> </ul>
Durante l'uso	<ul style="list-style-type: none"> <li>• proteggere il cavo d'alimentazione</li> <li>• non mantenere a lungo fuori dal getto l'ago in funzione</li> <li>• nelle pause di lavoro interrompere l'alimentazione elettrica</li> </ul>
Dopo l'uso	<ul style="list-style-type: none"> <li>• scollegare elettricamente l'utensile</li> <li>• pulire accuratamente l'utensile</li> <li>• segnalare eventuali malfunzionamenti</li> </ul>
Possibili rischi connessi	Dispositivi di protezione individuale
<ul style="list-style-type: none"> <li>• vibrazioni</li> <li>• elettrici</li> <li>• allergeni</li> </ul>	<ul style="list-style-type: none"> <li>• guanti</li> <li>• calzature di sicurezza</li> <li>• elmetto</li> </ul>

**- PALA MECCANICA**

Misure di prevenzione ed istruzioni per gli addetti

Committente : Comune di Colobraro (MT)

Prima dell'uso	<ul style="list-style-type: none"> <li>- verificare l'efficienza delle luci e dei tergicristalli</li> <li>- controllare l'efficienza dei comandi</li> <li>- verificare la regolare funzionalità dell'avvisatore acustico, del segnalatore di retromarcia e del girofaro</li> <li>- controllare la chiusura degli sportelli del vano motore</li> <li>- verificare l'integrità dei tubi flessibili e dell'impianto oleodinamico</li> <li>- verificare che i percorsi e le aree di lavoro siano sgombri e garantiscano stabilità al mezzo</li> </ul>
Durante l'uso	<ul style="list-style-type: none"> <li>- azionare il girofaro</li> <li>- non ammettere a bordo della macchina altre persone</li> <li>- trasportare il carico con la benna abbassata</li> <li>- non caricare materiale sfuso sporgente dalla benna</li> <li>- adeguare la velocità ai limiti stabiliti in cantiere ed in prossimità dei posti di lavoro</li> <li>- transitare a passo d'uomo</li> <li>- mantenere sgombro e pulito il posto di guida</li> <li>- durante i rifornimenti di carburante spegnere il motore e non fumare</li> <li>- segnalare eventuali anomalie di funzionamento</li> </ul>
Dopo l'uso	<ul style="list-style-type: none"> <li>- posizionare la macchina ove previsto, abbassare la benna a terra ed azionare il freno di stazionamento</li> <li>- pulire gli organi di comando</li> <li>- pulire il mezzo</li> <li>- eseguire le operazioni di revisione e manutenzione seguendo le indicazioni fornite dal fabbricante e segnalare eventuali anomalie di funzionamento</li> </ul>
Possibili rischi connessi	Dispositivi di protezione individuale
<ul style="list-style-type: none"> <li>- vibrazioni</li> <li>- slittamenti, cadute a livello</li> <li>- rumore</li> <li>- polveri</li> <li>- olii minerali e derivati</li> <li>- ribaltamento</li> <li>- incendio</li> </ul>	<ul style="list-style-type: none"> <li>- guanti</li> <li>- calzature di sicurezza</li> <li>- casco</li> <li>- cuffie o tappi auricolari</li> <li>- indumenti protettivi</li> </ul>

**- TAGLIASFALTO A DISCO**

Misure di prevenzione ed istruzioni per gli addetti	
Prima dell'uso	<ul style="list-style-type: none"> <li>- delimitare e segnalare l'area di intervento</li> <li>- controllare il funzionamento dei dispositivi di comando</li> <li>- verificare l'efficienza delle protezioni agli organi di trasmissione</li> <li>- verificare il corretto fissaggio del disco e della tubazione d'acqua</li> <li>- verificare l'integrità della cuffia di protezione del disco</li> </ul>

Committente : Comune di Colobrarò (MT)

Durante l'uso	<ul style="list-style-type: none"> <li>- mantenere costante l'erogazione dell'acqua</li> <li>- non forzare l'operazione di taglio</li> <li>- non lasciare la macchina in moto senza sorveglianza</li> <li>- non utilizzare la macchina in ambienti chiusi o poco ventilati</li> <li>- eseguire il rifornimento di carburante a motore spento e non fumare</li> <li>- segnalare eventuali guasti di funzionamento</li> </ul>
Dopo l'uso	<ul style="list-style-type: none"> <li>- chiudere il rubinetto di adduzione del carburante</li> <li>- pulire la macchina ed i comandi</li> <li>- eseguire gli interventi di manutenzione e revisione a motore spento e seguendo le indicazioni fornite dal fabbricante</li> </ul>
Possibili rischi connessi	
<ul style="list-style-type: none"> <li>- rumore</li> <li>- punture, tagli, abrasioni</li> <li>- incendio</li> <li>- investimento</li> </ul>	Dispositivi di protezione individuale
	<ul style="list-style-type: none"> <li>- guanti</li> <li>- calzature di sicurezza</li> <li>- casco</li> <li>- cuffie o tappi auricolari</li> <li>- indumenti protettivi</li> </ul>

**- SCARIFICATRICE**

Misure di prevenzione ed istruzioni per gli addetti	
Prima dell'uso	<ul style="list-style-type: none"> <li>- delimitare l'area di intervento deviando a distanza di sicurezza il traffico stradale</li> <li>- verificare l'efficienza dei comandi e dei dispositivi acustici e luminosi</li> <li>- verificare le regolari permanenze dei carter sul rotore fresante e sul nastro trasportatore</li> </ul>
Durante l'uso	<ul style="list-style-type: none"> <li>- non abbandonare i comandi durante il lavoro</li> <li>- mantenere sgombra la cabina di comando</li> <li>- durante il rifornimento di carburante spegnere il motore e non fumare</li> <li>- segnalare eventuali anomali funzionamenti</li> </ul>
Dopo l'uso	<ul style="list-style-type: none"> <li>- eseguire le operazioni di revisione e manutenzione della macchina a motore spento e come indicato dal fabbricante</li> </ul>
Possibili rischi connessi:	
<ul style="list-style-type: none"> <li>- rumore</li> <li>- olii minerali e derivati</li> <li>- incendio</li> </ul>	Dispositivi di protezione individuale
	<ul style="list-style-type: none"> <li>- calzature di sicurezza</li> <li>- casco</li> <li>- cuffie o tappi auricolari</li> <li>- indumenti protettivi</li> </ul>

Committente : Comune di Colobrarò (MT)

**- RULLO COMPRESSORE**

Misure di prevenzione ed istruzioni per gli addetti	
Prima dell'uso	<ul style="list-style-type: none"> <li>- controllare i percorsi e le aree di manovra</li> <li>- verificare la possibilità di inserire, se necessario, l'azione vibrante</li> <li>- controllare l'efficienza dei comandi</li> <li>- verificare l'efficienza dei gruppi ottici</li> <li>- verificare la funzionalità dell'avvisatore acustico e del girofaro</li> </ul>
Durante l'uso	<ul style="list-style-type: none"> <li>- azionare il girofaro</li> <li>- adeguare la velocità ai limiti stabiliti in cantiere e transitare a passo d'uomo in prossimità dei posti di lavoro</li> <li>- non ammettere a bordo della macchina altre persone</li> <li>- mantenere sgombro e pulito il posto di guida</li> <li>- durante i rifornimenti di carburante spegnere il motore e non fumare</li> <li>- segnalare tempestivamente eventuali anomalie di funzionamento</li> </ul>
Dopo l'uso	<ul style="list-style-type: none"> <li>- pulire gli organi di comando</li> <li>- eseguire le operazioni di manutenzione e di revisione seguendo le indicazioni del fabbricante e segnalare eventuali guasti</li> </ul>
Possibili rischi connessi	
<ul style="list-style-type: none"> <li>- vibrazioni</li> <li>- rumore</li> <li>- oli minerali e derivati</li> <li>- ribaltamento</li> <li>- incendio</li> </ul>	
Dispositivi di protezione individuale	
<ul style="list-style-type: none"> <li>- guanti</li> <li>- calzature di sicurezza</li> <li>- casco</li> <li>- cuffie o tappi auricolari</li> <li>- indumenti protettivi</li> </ul>	

**- PULISCITAVOLE**

Misure di prevenzione ed istruzioni per gli addetti	
Prima dell'uso	<ul style="list-style-type: none"> <li>- verificare l'integrità del cavo di alimentazione e del gruppo presa spina</li> <li>- controllare la corretta funzionalità del dispositivo di comando</li> <li>- posizionare stabilmente la macchina</li> <li>- controllare la chiusura dello sportello di accesso agli organi lavoratori</li> </ul>
Durante l'uso	<ul style="list-style-type: none"> <li>- non intralciare i passaggi con il cavo elettrico e proteggerlo da eventuali danneggiamenti</li> <li>- non effettuare la rimozione di materiale incastrato con la macchina in funzione</li> <li>- non pulire tavole o pannelli di formato ridotto</li> <li>- mantenere sgombra l'area circostante di lavoro e accatastare con ordine ed in modo stabile gli elementi da pulire e quelli puliti</li> </ul>

Committente : Comune di Colobrarò (MT)

Dopo l'uso	<ul style="list-style-type: none"> <li>- disinserire la linea elettrica di alimentazione</li> <li>- eseguire le operazioni di revisione e pulizia a macchina ferma e come indicato dal fabbricante</li> <li>- segnalare eventuali guasti di funzionamento</li> </ul>
Possibili rischi connessi	Dispositivi di protezione individuale
<ul style="list-style-type: none"> <li>- elettrici</li> <li>- punture, tagli, abrasioni</li> </ul>	<ul style="list-style-type: none"> <li>- guanti</li> <li>- calzature di sicurezza</li> <li>- casco</li> </ul>

**- SCALE A MANO**

CARATTERISTICHE DI SICUREZZA	
<p><b>SCALE SEMPLICI PORTATILI</b></p> <p>--devono essere costruite con materiale adatto alle condizioni di impiego, possono quindi essere in ferro, alluminio o legno, ma devono essere sufficientemente resistenti ed avere dimensioni appropriate all'uso</p> <p>--le scale in legno devono avere i pioli incastrati nei montanti che devono essere trattenuti con tiranti in ferro applicati sotto i due pioli estremi; le scale lunghe più di 4 mt. devono avere anche un tirante intermedio</p> <p>--in tutti i casi devono essere provviste di dispositivi antidrucciolo alle estremità inferiori dei due montanti e di elementi di trattenuta o di appoggi antidrucciolo alle estremità superiori</p> <p><b>SCALE AD ELEMENTI INNESTATI</b></p> <p>--la lunghezza della scala in opera non deve superare i 15 mt.</p> <p>--per lunghezze superiori agli 8 mt. devono essere munite di rompitratta</p> <p><b>SCALE DOPPIE</b></p> <p>--non devono superare l'altezza di 5 mt.</p> <p>--devono essere provviste di catena o dispositivo analogo che impedisca l'apertura della scala oltre il limite prestabilito di sicurezza</p> <p><b>SCALE A CASTELLO</b></p> <p>--devono essere provviste di mancorrenti lungo la rampa e di parapetti sul perimetro del pianerottolo</p> <p>--i gradini devono essere antiscivolo</p> <p>--devono essere provviste di impugnature per la movimentazione</p> <p>--devono essere provviste di ruote sui soli due montanti opposti alle impugnature di movimentazione e di tamponi antiscivolo sui due montanti a piede fisso</p>	
MISURE DI PREVENZIONE E ISTRUZIONI PER GLI ADDETTI	
Prima dell'uso	<p>--la scala deve superare di almeno 1 mt. il piano di accesso, curando la corrispondenza del piolo con lo stesso (è possibile far proseguire un solo montante efficacemente fissato)</p> <p>--le scale usate per l'accesso a piani successivi non devono essere poste una in prosecuzione dell'altra</p> <p>--le scale poste sul filo esterno di una costruzione od opere provvisoriale (ponteggi) devono essere dotate di corrimano e parapetto</p> <p>--la scala deve distare dalla verticale di appoggio di una misura pari ad 1/4 della propria lunghezza</p> <p>--è vietata la riparazione dei pioli rotti con listelli di legno chiodati sui montanti</p> <p>--le scale posizionate su terreno cedevole vanno appoggiate su un'unica tavola di ripartizione</p> <p>--il sito dove viene installata la scala deve essere sgombro da eventuali materiali e lontano dai passaggi</p>

Committente : Comune di Colobraro (MT)

Durante l'uso	<ul style="list-style-type: none"> <li>--le scale non vincolate devono essere trattenute al piede da altra persona</li> <li>--durante gli spostamenti laterali nessun lavoratore deve trovarsi sulla scala</li> <li>--evitare l'uso di scale eccessivamente sporgenti oltre il piano di arrivo</li> <li>--la scala deve essere utilizzata da una sola persona per volta limitando il peso dei carichi da trasportare</li> <li>--quando vengono eseguiti lavori in quota, utilizzando scale ad elementi innestati, una persona deve esercitare da terra una continua vigilanza sulla scala</li> <li>--la salita e la discesa vanno effettuate con il viso rivolto verso la scala</li> </ul>
Dopo l'uso	<ul style="list-style-type: none"> <li>--controllare periodicamente lo stato di conservazione provvedendo alla manutenzione necessaria</li> <li>--le scale non utilizzate devono essere conservate in luogo riparato dalle intemperie e, possibilmente, sospese ad appositi ganci.</li> <li>--segnalare immediatamente eventuali anomalie riscontrate, in particolare: pioli rotti, gioco fra gli incastri, fessurazioni, carenza dei dispositivi antiscivolo e di arresto</li> </ul>
Possibili rischi connessi	
Dispositivi di protezione individuale	
<ul style="list-style-type: none"> <li>--cadute dall'alto</li> <li>--urti, colpi, impatti, compressioni</li> <li>--cesoiamento (scale doppie)</li> <li>--movimentazione manuale dei carichi</li> </ul>	<ul style="list-style-type: none"> <li>--guanti</li> <li>--calzature di sicurezza</li> <li>--elmetto</li> </ul>

**- PIEGAFERRI**

Misure di prevenzione ed istruzioni per gli addetti	
Prima dell'uso	<ul style="list-style-type: none"> <li>- verificare l'integrità dei collegamenti elettrici e di messa a terra visibili</li> <li>- verificare l'integrità delle protezioni e dei ripari alle morsettiere, il corretto funzionamento degli interruttori elettrici, di azionamento e di manovra</li> <li>- verificare la disposizione dei cavi di alimentazione affinché non intralcino i posti di lavoro ed i passaggi e non siano soggetti a danneggiamenti meccanici da parte del materiale da lavorare e lavorato</li> <li>- verificare la presenza delle protezioni agli organi di trasmissione nel vano motore</li> <li>- verificare la presenza delle protezioni agli organi di manovra ed il corretto funzionamento dei pulsanti e dei dispositivi di arresto</li> </ul>
Durante l'uso	<ul style="list-style-type: none"> <li>- tenere le mani distanti dagli organi lavoratori della macchina</li> <li>- fare uso dei dispositivi di protezione individuale</li> <li>- verificare la presenza dell'impalcato di protezione, se la macchina è posizionata sotto il raggio d'azione della gru o nelle immediate vicinanze del ponteggio</li> </ul>
Dopo l'uso	<ul style="list-style-type: none"> <li>- disinserire la linea elettrica di alimentazione</li> <li>- verificare l'integrità dei cavi elettrici e di terra visibili</li> <li>- verificare che il materiale lavorato o da lavorare non sia accidentalmente giacente sui conduttori che alimentano la macchina</li> <li>- pulire la macchina e la zona circostante da eventuali residui di materiale</li> <li>- segnalare eventuali anomalie di funzionamento</li> </ul>
Possibili rischi connessi	Dispositivi di protezione individuale

Committente : Comune di Colobrarò (MT)

- punture, tagli, abrasioni - elettrici - urti, colpi, impatti, compressioni - scivolamenti, cadute a livello - slittamento, stritolamento - caduta di materiale dall'alto	- guanti - calzature di sicurezza - casco
---	---

## 7 AZIONI PER IL COORDINAMENTO DEI LAVORI

### 7.1 Impresa appaltatrice, imprese esecutrici e lavoratori autonomi

La realizzazione delle opere oggetto del presente piano di sicurezza e coordinamento è compito dell'impresa aggiudicataria.

Tutte le imprese o i lavoratori autonomi coinvolti nell'attività del cantiere, prima dell'inizio dei lavori, comunicheranno i propri dati identificativi al Coordinatore per la sicurezza in fase di esecuzione. Contestualmente tutte le imprese e i lavoratori autonomi dichiareranno l'adempimento a tutti gli obblighi in materia di sicurezza e salute.

#### 7.1.1 Identificazione del responsabile di cantiere

Prima dell'inizio dei lavori, l'appaltatore dovrà comunicare al Coordinatore in fase di esecuzione, il nominativo del proprio responsabile di cantiere.

Il responsabile di cantiere dell'impresa appaltatrice dovrà essere sempre reperibile durante gli orari di apertura del cantiere, anche a mezzo di telefono cellulare. L'impresa, nel caso in cui il proprio responsabile di cantiere sia impossibilitato alla presenza o alla reperibilità telefonica, dovrà comunicarlo tempestivamente al Coordinatore in fase di esecuzione provvedendo contestualmente a fornire il nominativo ed i recapiti telefonici della persona che lo sostituirà.

#### 7.1.2 Identificazione delle imprese coinvolte nell'attività di cantiere

Tutte le imprese o i lavoratori autonomi coinvolti nell'attività del cantiere, prima dell'inizio dei lavori, sono tenuti a comunicare i propri dati identificativi al Coordinatore per la sicurezza in fase di esecuzione; contestualmente tutte le imprese e i lavoratori autonomi sono tenuti a dichiarare l'adempimento a tutti gli obblighi in materia di sicurezza e salute.

Per imprese e lavoratori autonomi si intendono, non solo quelli impegnati in appalti e subappalti, ma anche quelli presenti per la realizzazione delle forniture che comportino esecuzione di attività all'interno del cantiere.

I dati identificativi, necessari ad una corretta gestione del cantiere, saranno inseriti in idonee schede. Tali schede dovranno essere tempestivamente aggiornate ogni qualvolta sussistano delle variazioni significative.

L'appaltatore consegnerà al Coordinatore la documentazione dei propri subappaltatori e fornitori.

Si evidenzia che in cantiere potranno essere presenti esclusivamente imprese o lavoratori autonomi precedentemente identificati tramite la compilazione delle schede di cui sopra. Nel caso in cui si verifichi la presenza di dipendenti di imprese o lavoratori autonomi non identificati, il Coordinatore per l'esecuzione richiederà alla Direzione dei Lavori e al Committente l'allontanamento immediato dal cantiere di queste persone.

#### 7.1.3 Presenza in cantiere di ditte per lavori urgenti

Nel caso in cui, in cantiere, si rendesse necessario effettuare lavori di brevissima durata con caratteristiche di urgenza ed inderogabilità, i quali richiedono la presenza di ditte diverse da quelle già autorizzate e non sia possibile avvisare tempestivamente il Coordinatore in fase di esecuzione per l'aggiornamento del piano, l'appaltatore dopo aver analizzato e valutato i rischi per la sicurezza (tenendo presenti anche quelli dovuti alle eventuali altre ditte presenti in cantiere), determinati dall'esecuzione di questa attività, ed effettuato



Committente : Comune di Colobrarò (MT)

quanto previsto dal D.Lgs 81/08, può sotto la sua piena responsabilità autorizzare i lavori attraverso la compilazione di un idoneo verbale.

Tutte le autorizzazioni rilasciate devono essere consegnate al più presto al Coordinatore, anche tramite fax.

## **7.2 Modalità di gestione del PSC e del POS**

Il piano di sicurezza e coordinamento è parte integrante della documentazione contrattuale, che l'appaltatore deve rispettare per la buona riuscita dell'opera.

L'appaltatore prima dell'inizio dei lavori, può presentare proposte di integrazione al piano della sicurezza, qualora ritenga di poter meglio tutelare la sicurezza e la salute dei lavoratori presenti in cantiere. Il Coordinatore in fase di esecuzione valuterà tali proposte e se ritenute valide le adotterà integrando o modificando il piano di sicurezza e coordinamento.

Tutte le imprese e lavoratori autonomi che interverranno in cantiere dovranno essere in possesso di una copia aggiornata del presente piano di sicurezza e coordinamento, tale copia sarà consegnata o messa a disposizione dall'appaltatore da cui dipendono contrattualmente. L'appaltatore dovrà attestare la consegna o la messa a disposizione del piano di sicurezza e coordinamento ai propri subappaltatori e fornitori mediante la compilazione di un idoneo verbale di consegna. L'appaltatore dovrà consegnare copia dei moduli di consegna dei piani opportunamente compilati al Coordinatore in fase di esecuzione.

### **7.2.1 Revisione del piano**

Il presente piano di sicurezza e coordinamento finalizzato alla programmazione delle misure di prevenzione e protezione potrà essere rivisto, in fase di esecuzione, in occasione di:

- Modifiche organizzative;
- Modifiche progettuali;
- Varianti in corso d'opera;
- Modifiche procedurali;
- Introduzione di nuova tecnologia non prevista all'interno del presente piano;
- Introduzione di macchine e attrezzature non previste all'interno del presente piano.

### **7.2.2 Aggiornamento del piano di sicurezza e coordinamento**

Il coordinatore in caso di revisione del piano, ne consegnerà una copia all'appaltatore attestando l'azione attraverso un idoneo verbale.

L'appaltatore metterà questo documento immediatamente a disposizione dei propri subappaltatori e fornitori. Per attestare la consegna dell'aggiornamento farà sottoscrivere alle imprese e ai lavoratori autonomi il verbale di consegna del coordinatore che sarà consegnato in copia al CE.

### **7.2.3 Piano operativo per la sicurezza**

Il POS dovrà essere redatto dall'impresa aggiudicataria (ai sensi dell'art. 31 della legge 109/94 e del D.Lgs 81/08) e da ogni impresa esecutrice che eventualmente interverrà in sub-appalto, per forniture o con noli a caldo (ai sensi del D.Lgs 81/08)

Tutti i POS delle imprese che interverranno in cantiere saranno raccolti a cura dell'impresa aggiudicataria e consegnati al Coordinatore per la sicurezza in fase di esecuzione dell'opera prima dell'inizio delle attività lavorative di cantiere delle imprese stesse.

I POS redatti dalle singole imprese esecutrici devono indicare i nominativi del Rappresentante dei Lavoratori per la Sicurezza, aziendale o territoriale, ove eletto o designato, del Responsabile del Servizio di Prevenzione e Protezione, del Medico competente e degli addetti al pronto soccorso, antincendio ed evacuazione dei lavoratori

I piani operativi di sicurezza dovranno essere siglati dal Datore di lavoro dell'impresa e portare il visto del Rappresentante per la Sicurezza dei Lavoratori dell'impresa o territoriale.

Committente : Comune di Colobrarò (MT)

### **7.3 Programma dei lavori**

Il programma dei lavori deve essere preso a riferimento dalle imprese esecutrici per l'organizzazione delle proprie attività lavorative e per gestire il rapporto con i propri subappaltatori e fornitori.

#### **7.3.1 Integrazioni e modifiche al programma dei lavori**

Ogni necessità di modifica al programma dei lavori deve essere comunicata al Coordinatore per la sicurezza in fase di esecuzione prima dell'inizio delle attività previste.

Il Coordinatore per l'esecuzione, nel caso in cui si presentino situazioni di rischio e, per meglio tutelare la salute e la sicurezza dei lavoratori, può chiedere alla Direzione dei Lavori di modificare il programma dei lavori; dell'azione sarà data preliminarmente notizia agli appaltatori per permettere la presentazione di osservazioni e proposte.

Nel caso in cui le modifiche al programma dei lavori, richieste dalla Committenza, introducano delle situazioni di rischio, non contemplate o comunque non controllabili dal presente documento, sarà compito del Coordinatore in fase di esecuzione procedere alla modifica e/o integrazione del piano di sicurezza e coordinamento secondo le modalità al paragrafo 7.2.

Le modifiche al programma dei lavori approvate dal Coordinatore in fase di esecuzione costituiscono parte integrante del piano di sicurezza e coordinamento.

### **7.4 Azioni di coordinamento in fase di esecuzione dei lavori**

#### **7.4.1 Coordinamento delle imprese presenti in cantiere**

Il Coordinatore per l'esecuzione ha tra i suoi compiti quello di organizzare tra i datori di lavoro, ivi compresi i lavoratori autonomi, la cooperazione ed il coordinamento delle attività nonché la loro reciproca informazione.

Il Coordinatore in fase di esecuzione durante lo svolgimento dei propri compiti si rapporterà esclusivamente con il responsabile di cantiere dell'impresa appaltatrice od il suo sostituto.

Nel caso in cui l'impresa appaltatrice faccia ricorso al lavoro di altre imprese o lavoratori autonomi, dovrà provvedere al coordinamento delle stesse secondo quanto previsto dal presente piano di sicurezza e coordinamento.

Nell'ambito di questo coordinamento, è compito delle imprese appaltatrici trasmettere alle imprese fornitrici e subappaltatrici, la documentazione della sicurezza, comprese tutte le decisioni prese durante le riunioni per la sicurezza ed i sopralluoghi svolti dal responsabile dell'impresa assieme al Coordinatore per l'esecuzione. Le imprese appaltatrici dovranno documentare, al Coordinatore per la sicurezza in fase di esecuzione, l'adempimento a queste prescrizioni mediante la presentazione delle ricevute di consegna previste dal piano e di verbali di riunione firmate dai sui subappaltatori e/o fornitori.

Il coordinatore in fase di esecuzione si riserva il diritto di verificare presso le imprese ed i lavoratori autonomi presenti in cantiere che queste informazioni siano effettivamente giunte loro da parte della ditta appaltatrice.

Il coordinatore durante l'esecuzione dei lavori al fine del loro coordinamento, convocherà delle riunioni periodiche a cui dovranno partecipare i Rappresentanti dei lavoratori per la sicurezza delle imprese esecutrici impegnate in quel momento in cantiere.

#### **7.4.2 Riunione preliminare all'inizio dei lavori**

Preliminarmente all'inizio dei lavori sarà effettuata una riunione presieduta dal Coordinatore per la sicurezza in fase di esecuzione a cui dovranno prendere parte obbligatoriamente i Responsabili di cantiere delle ditte appaltatrici che, se lo riterranno opportuno, potranno far intervenire anche i Responsabili delle ditte fornitrici o subappaltatrici coinvolte in attività di cantiere.

Durante la riunione preliminare il Coordinatore illustrerà le caratteristiche principali del piano di sicurezza.

Le imprese potranno essere presentate proposte di modifica e integrazione al piano e/o le osservazioni a quanto esposto dal Coordinatore.

Al termine dell'incontro verrà redatto un verbale che dovrà essere letto e sottoscritto da tutti i partecipanti.

Committente : Comune di Colobrarò (MT)

### **7.4.3 Riunioni periodiche durante l'effettuazione dell'attività**

Bisettimanalmente saranno effettuate delle riunioni con modalità simili a quella preliminare.

Durante la riunione in relazione allo stato di avanzamento dei lavori si valuteranno i problemi inerenti la sicurezza ed il coordinamento delle attività che si dovranno svolgere. Al termine dell'incontro sarà redatto un verbale da sottoscrivere da parte tutti i partecipanti.

Il Coordinatore per la sicurezza in fase di esecuzione, anche in relazione all'andamento dei lavori ha facoltà di variare la frequenza delle riunioni.

### **7.4.4 Sopralluoghi in cantiere**

In occasione della sua presenza in cantiere, il CE eseguirà dei sopralluoghi assieme al Responsabile dell'impresa appaltatrice o ad un suo referente (il cui nominativo è stato comunicato all'atto della prima riunione) per verificare l'attuazione delle misure previste nel piano di sicurezza ed il rispetto della legislazione in materia di prevenzione infortuni ed igiene del lavoro da parte delle imprese presenti in cantiere.

In caso di evidente non rispetto delle norme, il CE farà presente la non conformità al Responsabile di Cantiere dell'impresa inadempiente e se l'infrazione non sarà grave rilascerà un verbale di non conformità sul quale annoterà l'infrazione ed il richiamo al rispetto della norma. Il verbale sarà firmato per ricevuta dal responsabile di cantiere che ne conserverà una copia e provvederà a sanare la situazione.

Il CE ha facoltà di annotare sul giornale di cantiere (quando presente), sue eventuali osservazioni in merito all'andamento dei lavori.

Se il mancato rispetto ai documenti ed alle norme di sicurezza può causare un grave infortunio il Coordinatore in fase di esecuzione richiederà la immediata messa in sicurezza della situazione e se ciò non fosse possibile procederà all'immediata sospensione della lavorazione comunicando la cosa alla Committente in accordo con quanto previsto dal D.Lgs. 81/08.

Qualora il caso lo richieda il CE potrà concordare con il responsabile dell'impresa delle istruzioni di sicurezza non previste dal piano di sicurezza e coordinamento.

Le istruzioni saranno date sotto forma di comunicazioni scritte che saranno firmate per accettazione dal Responsabile dell'impresa appaltatrice.

## **8 STIMA DEI COSTI PER LA SICUREZZA**

### **Premessa**

1. Ove è prevista la redazione del PSC ai sensi del Titolo IV, Capo I, del presente decreto, nei costi della sicurezza vanno stimati, per tutta la durata delle lavorazioni previste nel cantiere, i costi:

- a) degli apprestamenti previsti nel PSC;
- b) delle misure preventive e protettive e dei dispositivi di protezione individuale eventualmente previsti nel PSC per lavorazioni interferenti;
- c) degli impianti di terra e di protezione contro le scariche atmosferiche, degli impianti antincendio, degli impianti di evacuazione fumi;
- d) dei mezzi e servizi di protezione collettiva;
- e) delle procedure contenute nel PSC e previste per specifici motivi di sicurezza;

Committente : Comune di Colobrarò (MT)

f) degli eventuali interventi finalizzati alla sicurezza e richiesti per lo sfasamento spaziale o temporale delle lavorazioni interferenti;

g) delle misure di coordinamento relative all'uso comune di apprestamenti, attrezzature, infrastrutture, mezzi e servizi di protezione collettiva.

2. Per le opere rientranti nel campo di applicazione del D.Lgs. n. 163 del 12 aprile 2006 e successive modifiche e per le quali non é prevista la redazione del PSC ai sensi del Titolo IV Capo I, del presente decreto, le amministrazioni appaltanti, nei costi della sicurezza stimano, per tutta la durata delle lavorazioni previste nel cantiere, i costi delle misure preventive e protettive finalizzate alla sicurezza e salute dei lavoratori.

3. La stima dovrà essere congrua, analitica per voci singole, a corpo o a misura, riferita ad elenchi prezzi standard o specializzati, oppure basata su prezziari o listini ufficiali vigenti nell'area interessata, o sull'elenco prezzi delle misure di sicurezza del committente; nel caso in cui un elenco prezzi non sia applicabile o non disponibile, si farà riferimento ad analisi costi complete e desunte da indagini di mercato. Le singole voci dei costi della sicurezza vanno calcolate considerando il loro costo di utilizzo per il cantiere interessato che comprende, quando applicabile, la posa in opera ed il successivo smontaggio, l'eventuale manutenzione e l'ammortamento.

4. I costi della sicurezza così individuati, sono compresi nell'importo totale dei lavori, ed individuano la parte del costo dell'opera da non assoggettare a ribasso nelle offerte delle imprese esecutrici.

5. Per la stima dei costi della sicurezza relativi a lavori che si rendono necessari a causa di varianti in corso d'opera previste dall'articolo 132 del D.Lgs. n. 163 del 12 aprile 2006 e successive modifiche, o dovuti alle variazioni previste dagli articoli 1659, 1660, 1661 e 1664, secondo comma, del codice civile, si applicano le disposizioni contenute nei punti 4.1.1, 4.1.2 e 4.1.3. I costi della sicurezza così individuati, sono compresi nell'importo totale della variante, ed individuano la parte del costo dell'opera da non assoggettare a ribasso.

6. Il direttore dei lavori liquida l'importo relativo ai costi della sicurezza previsti in base allo stato di avanzamento lavori, previa approvazione da parte del coordinatore per l'esecuzione dei lavori quando previsto.

## **Stima**

I costi della sicurezza, necessari a garantire la corretta esecuzione del cantiere e, quindi, delle lavorazioni previste nel presente P.S.C. in condizioni di sicurezza, sono la somma dei "Costi Speciali della Sicurezza", calcolati in fase di progettazione della sicurezza, e dei "Costi ordinari d

ella sicurezza", quelli scorporati dai singoli prezzi unitari delle lavorazioni previste in progetto.

Come risulta dagli elaborati specifici essi ammontano a:

"Costi Speciali della Sicurezza" € 12.801,64

**Detti costi non sono assoggettabili al ribasso d'asta.**

## **9 RIFERIMENTI NORMATIVI**

Di seguito sono riportati i principali riferimenti delle norme che sono state utilizzate per la realizzazione del presente piano di sicurezza e coordinamento. Il seguente elenco non è da ritenersi esaustivo.

Committente : Comune di Colobrarò (MT)

- DPR 27/4/55 n.547: norme per la prevenzione degli infortuni sul lavoro.
- DPR 19/3/56 n.302: norme di prevenzione degli infortuni sul lavoro integrative di quelle generali.
- DPR 19/3/56 n.303: norme generali per l'igiene del lavoro.
- DPR 07/1/56 n.164: norme per la prevenzione degli infortuni sul lavoro nelle costruzioni.
- D.Lgs. 4/12/92 n.475: attuazione della direttiva 89/686/CEE, in materia di riavvicinamento della legislazione degli stati membri relativa ai dispositivi di protezione individuale (marchiatura CE).
- D.Lgs 81/08: attuazione delle direttive riguardanti il miglioramento della sicurezza e della salute dei lavoratori sul luogo di lavoro.
- DPR 24/07/96 n.459: regolamento di recepimento della direttiva macchine.
- D.Lgs. 14/08/96 n.493: prescrizioni minime per la segnaletica di sicurezza.
- Norme CEI in materia di impianti elettrici.
- Norme UNI-CIG in materia di impianti di distribuzione di gas combustibile.
- Norme EN o UNI in materia di attrezzature di lavoro e di DPI.

IL COORDINATORE PER LA PROGETTAZIONE

INTEGRAZIONE AL PIANO DI SICUREZZA E COORDINAMENTO  
PROCEDURA DI SICUREZZA PER IL CONTRASTO DELLA  
DIFFUSIONE DEL VIRUS COVID-19 IN CANTIERE

**PROGRAMMA DI AZIONE E COESIONE COMPLEMENTARE AL PON "INFRASTRUTTURE E RETI" 2014-20 –ASSE C "ACCESSIBILITA' TURISTICA"**

*INTERVENTI PER IL MIGLIORAMENTO DELL'ACCESSIBILITA' TURISTICA DEL SITO  
ATTRATTORE DI COLOBRARO "PAESE DELLA MAGIA"*

**COMMITTENTE:** Comune di Colobrarò (MT)

**INDIRIZZO CANTIERE:** Strada di Colleg. Colobrarò SS. Sinnica – abitato di Colobrarò

**L'impresa Appaltatrice:** DA INDIVIDUARE A SEGUITO DI GARA D'APPALTO

Colobrarò, 12/07/2020

**Il Coordinatore della Sicurezza in fase di Progettazione:**  
Ing. Michele LUPO

# PROTOCOLLO DI SICUREZZA CANTIERE ANTICONTAGIO COVID-19

## INDICE

PREMESSA.....	.....
OBIETTIVO DEL PROTOCOLLO .....	.....
RIFERIMENTI NORMATIVI .....	.....
INFORMAZIONE .....	.....
MODALITÀ DI INGRESSO IN CANTIERE.....	.....
PULIZIA E SANIFICAZIONE NEL CANTIERE .....	.....
PRECAUZIONI IGIENICHE PERSONALI .....	.....
DISPOSITIVI DI PROTEZIONE INDIVIDUALE .....	.....
GESTIONE SPAZI COMUNI (MENSA, SPOGLIATOI).....	.....
ORGANIZZAZIONE DEL CANTIERE: TURNAZIONE, RIMODULAZIONE DEI CRONOPROGRAMMA DELLE LAVORAZIONI.....	.....
GESTIONE DI UNA PERSONA SINTOMATICA IN CANTIERE.....	.....
SORVEGLIANZA SANITARIA/MEDICO COMPETENTE/RLS o RLST .....	.....
AGGIORNAMENTO DEL PROTOCOLLO DI REGOLAMENTAZIONE .....	.....
ALLEGATO 4 DPCM 26 aprile 2020 .....	.....
AUTODICHIARAZIONE .....	.....
SEGNALETICA.....	.....
COSTI DELLA SICUREZZA CONNESSI ALLO STATO DI EMERGENZA COVID-19.....	.....



## PREMESSA

Le procedure per il contenimento del rischio di contagio COVID non impongono di rifare il PSC. Il sottoscritto Ing. Michele LUPO, nella sua qualità di coordinatore per la sicurezza in fase di progettazione redige il presente documento che costituisce una integrazione alle procedure già previste per le ordinarie lavorazioni in cantiere con le nuove misure di sicurezza per proteggere i lavoratori dall'esposizione al rischio di contagio Covid-19.

Pertanto, sinteticamente, si possono individuare, qui di seguito, le fasi che possono portare alla consegna dei lavori e conseguentemente all'esecuzione delle attività di cantiere:

- Elaborazione del presente documento, quale adeguamento/aggiornamento del Piano di Sicurezza e di Coordinamento (PSC), da parte del Coordinatore della Sicurezza in fase di Esecuzione (CSE);
- Sottoscrizione per accettazione da parte del Committente/Responsabile dei lavori del presente documento di aggiornamento/adeguamento del PSC;
- Trasmissione dell'aggiornamento del PSC all'Impresa appaltatrice, con obbligo di condivisione dello stesso documento con le imprese esecutrici subappaltatrici ed eventuali lavoratori autonomi;
- Elaborazione da parte dell'Impresa appaltatrice (e delle imprese esecutrici/subappaltatrici) di documentazione idonea attestante l'adozione del "Protocollo condiviso di regolamentazione delle misure per il contrasto e il contenimento della diffusione del virus Covid-19 negli ambienti di lavoro del settore edile", da trasmettere al Committente/Responsabile dei lavori e al CSE;
- Elaborazione da parte dell'Impresa Affidataria principale (e delle imprese esecutrici/subappaltatrici) dell'aggiornamento dei Piani Operativi di Sicurezza (POS) e trasmissione degli stessi al CSE;
- Validazione/accettazione formale da parte del CSE dei Piani Operativi di Sicurezza elaborati dall'Impresa appaltatrice (e delle imprese esecutrici/subappaltatrici), in virtù di quanto previsto dalla normativa vigente;
- Inizio delle attività di cantiere

Il COVID-19 rappresenta un rischio biologico generico, per il quale occorre adottare misure uguali per tutta la popolazione.

Le imprese presenti in cantiere in conformità alle recenti disposizioni legislative e indicazioni dell'Autorità sanitaria, adottano tutte le misure per il contrasto e il contenimento della diffusione del nuovo virus nei cantieri edili, disciplinando con il presente piano tutte le misure di sicurezza che devono essere adottate dai lavoratori ad integrazione di quelle già predisposte nel Piano di Sicurezza e Coordinamento specifico.

## OBIETTIVO DEL PROTOCOLLO

Obiettivo del presente documento è rendere il cantiere un luogo sicuro in cui i lavoratori possano svolgere le attività lavorative. A tal riguardo, vengono forniti tutti gli accorgimenti necessari che devono essere adottati per contrastare la diffusione del COVID-19.

## RIFERIMENTI NORMATIVI

- [Decreto legge 17 marzo 2020, n. 18](#)
- [Protocollo condiviso di regolazione delle misure per il contrasto e il contenimento della diffusione del virus Covid-19 negli ambienti di lavoro - 14 marzo 2020](#)
- [DPCM 11 marzo 2020](#)
- [Decreto legge 23 febbraio 2020, n. 6](#)
- [DPCM 10 aprile 2020](#)
- [DPCM 26 aprile 2020 con nuovo protocollo condiviso del 24 aprile 2020](#)

## INFORMAZIONE

Il datore di lavoro (impresa appaltatrice, lavoratore autonomo, subappaltatore) informa tutti i lavoratori e chiunque entri nel cantiere circa le disposizioni delle Autorità, affiggendo all'ingresso del cantiere e nei luoghi maggiormente frequentati appositi cartelli visibili che segnalino le corrette modalità di comportamento. Inoltre fornisce appositi depliant contenenti tali informazioni.

In particolare, le informazioni riguardano i seguenti obblighi:

- il personale, prima dell'accesso al cantiere, dovrà essere sottoposto al controllo della temperatura corporea. Se tale temperatura risulterà superiore ai 37,5°, non sarà consentito l'accesso al cantiere. Le persone in tale condizione saranno momentaneamente isolate e fornite di mascherine, non dovranno recarsi al Pronto Soccorso e/o nelle infermerie di sede, ma dovranno contattare nel più breve tempo possibile il proprio medico curante e seguire le sue indicazioni o, comunque, l'autorità sanitaria;
- la consapevolezza e l'accettazione del fatto di non poter fare ingresso o di poter permanere in cantiere e di doverlo dichiarare tempestivamente laddove, anche successivamente all'ingresso, sussistano le condizioni di pericolo (sintomi di influenza, temperatura, provenienza da zone a rischio o contatto con persone positive al virus nei 14 giorni precedenti, etc) in cui i provvedimenti dell'Autorità impongono di informare il medico di famiglia e l'Autorità sanitaria e di rimanere al proprio domicilio;
- l'impegno a rispettare tutte le disposizioni delle Autorità e del datore di lavoro nel fare accesso in cantiere (in particolare: mantenere la distanza di sicurezza, utilizzare gli strumenti di protezione individuale messi a disposizione durante le lavorazioni che non consentano di rispettare la distanza interpersonale di un metro e tenere comportamenti corretti sul piano dell'igiene);
- l'impegno a informare tempestivamente e responsabilmente il datore di lavoro della presenza di qualsiasi sintomo influenzale durante l'espletamento della prestazione lavorativa, avendo cura di rimanere ad adeguata distanza dalle persone presenti;
- l'obbligo del datore di lavoro di informare preventivamente il personale, e chi intende fare ingresso nel cantiere, della preclusione dell'accesso a chi, negli ultimi 14 giorni, abbia avuto contatti con soggetti risultati positivi al COVID-19 o provenga da zone a rischio secondo le indicazioni dell'OMS;

Le informazioni, le misure di sicurezza e le disposizioni contenute nel presente documento dovranno essere recepite dalle imprese affidatarie, esecutrici e dai lavoratori autonomi come aggiuntive a quanto contenuto nel piano di sicurezza di cantiere (PSC).

Le imprese affidatarie ed esecutrici dovranno trasmetterle anche ai propri fornitori, sub affidatari e lavoratori autonomi dandone evidenza al Coordinatore per la Sicurezza.

Le imprese operanti in cantiere informano tutti i lavoratori e chiunque entri in cantiere circa le disposizioni di sicurezza contenute nel presente "Protocollo di sicurezza di cantiere anti-contagio" e le disposizioni legislative anti-COVID, consegnando appositi depliant e infografiche informative.

## MODALITÀ DI INGRESSO IN CANTIERE

Per l'accesso di fornitori esterni sono individuate procedure di ingresso, transito e uscita, mediante modalità, percorsi e tempistiche predefinite, al fine di ridurre le occasioni di contatto con il

personale presente nel cantiere, con integrazione in appendice nel PSC (Piano di Sicurezza e Coordinamento).

Se possibile, gli autisti dei mezzi di trasporto devono rimanere a bordo dei propri mezzi: non è consentito l'accesso ai locali chiusi comuni del cantiere per nessun motivo. Per le necessarie attività di approntamento delle attività di carico e scarico, il trasportatore dovrà attenersi alla rigorosa distanza minima di un metro.

Per fornitori/trasportatori e/o altro personale esterno sono stati individuati/installati servizi igienici dedicati. È fatto divieto di utilizzo di quelli del personale dipendente. È garantita un'adeguata pulizia giornaliera.

Ove sia presente un servizio di trasporto organizzato dal datore di lavoro per raggiungere il cantiere, è garantita e rispettata la sicurezza dei lavoratori lungo ogni spostamento, se del caso facendo ricorso a un numero maggiore di mezzi e/o prevedendo ingressi ed uscite dal cantiere con orari flessibili e scaglionati oppure riconoscendo aumenti temporanei delle indennità specifiche, come da contrattazione collettiva, per l'uso del mezzo proprio.

È assicurata la pulizia con specifici detergenti delle maniglie di portiere e finestrini, volante, cambio, etc. mantenendo una corretta areazione all'interno del veicolo.

## PULIZIA E SANIFICAZIONE NEL CANTIERE

È assicurata la pulizia giornaliera e la sanificazione periodica degli spogliatoi e delle aree comuni ed è limitato l'accesso contemporaneo a tali luoghi.

Ai fini della sanificazione e della igienizzazione, sono inclusi anche i mezzi d'opera con le relative cabine di guida o di pilotaggio, le auto di servizio e le auto a noleggio e per i mezzi di lavoro quali mezzi operanti in cantiere.

Il datore di lavoro verifica la corretta pulizia degli strumenti individuali di lavoro impedendone l'uso promiscuo, fornisce anche specifico detergente e rendendolo disponibile in cantiere sia prima che durante che al termine della prestazione di lavoro.

Il datore di lavoro verifica l'avvenuta sanificazione di tutti gli alloggiamenti e di tutti i locali, compresi quelli all'esterno del cantiere ma utilizzati per tale finalità, nonché dei mezzi d'opera dopo ciascun utilizzo, presenti nel cantiere e nelle strutture esterne private utilizzate sempre per le finalità del cantiere.

Nel caso di presenza di una persona con COVID-19 all'interno del cantiere si procede alla pulizia e sanificazione dei locali, alloggiamenti e mezzi secondo le disposizioni della circolare n. 5443 del 22 febbraio 2020 del Ministero della Salute nonché, laddove necessario, alla loro ventilazione.

La periodicità della sanificazione è stabilita dal datore di lavoro in relazione alle caratteristiche ed agli utilizzi dei locali e mezzi di trasporto, previa consultazione del medico competente aziendale e del Responsabile di servizio di prevenzione e protezione, dei Rappresentanti dei lavoratori per la sicurezza (RLS o RSLT territorialmente competente).

Nelle aziende che effettuano le operazioni di pulizia e sanificazione vanno definiti i protocolli di intervento specifici in comune accordo con i Rappresentanti dei lavoratori per la sicurezza (RLS o RSLT territorialmente competente).

Gli operatori che eseguono i lavori di pulizia e sanificazione debbono inderogabilmente essere dotati di tutti gli indumenti e i dispositivi di protezione individuale.

Le azioni di sanificazione devono prevedere attività eseguite utilizzando prodotti aventi le caratteristiche indicate nella circolare n 5443 del 22 febbraio 2020 del Ministero della Salute.

## PRECAUZIONI IGIENICHE PERSONALI

È obbligatorio che le persone presenti in cantiere adottino tutte le precauzioni igieniche, in particolare per le mani e inoltre:

- evitare il contatto ravvicinato con persone che soffrono di infezioni respiratorie acute;
- evitare abbracci e strette di mano;
- igiene respiratoria (starnutire e/o tossire in un fazzoletto evitando il contatto delle mani con le secrezioni respiratorie);
- evitare l'uso promiscuo di bottiglie e bicchieri;
- non toccarsi occhi, naso e bocca con le mani;
- coprirsi bocca e naso se si starnutisce o tossisce;

Le imprese mettono a disposizione idonei mezzi detergenti per le mani. E' raccomandata la frequente pulizia delle mani con acqua e sapone.

I lavoratori sono obbligati a lavarsi le mani con tale soluzione all'ingresso in cantiere, prima e dopo le pause pranzo e all'ingresso e all'uscita dai servizi igienici.

## DISPOSITIVI DI PROTEZIONE INDIVIDUALE

Le mascherine dovranno essere utilizzate in conformità a quanto previsto dalle indicazioni dell'Organizzazione mondiale della sanità. Data la situazione di emergenza, in caso di difficoltà di approvvigionamento e alla sola finalità di evitare la diffusione del virus, potranno essere utilizzate mascherine la cui tipologia corrisponda alle indicazioni dall'autorità sanitaria e del Coordinatore per l'Esecuzione dei lavori.

È favorita la predisposizione da parte dell'azienda del liquido detergente secondo le indicazioni dell'OMS ([https://www.who.int/gpsc/5may/Guide\\_to\\_Local\\_Production.pdf](https://www.who.int/gpsc/5may/Guide_to_Local_Production.pdf)).

Qualora la lavorazione da eseguire in cantiere imponga di lavorare a distanza interpersonale minore di un metro e non siano possibili altre soluzioni organizzative è comunque necessario l'uso delle mascherine e altri dispositivi di protezione (guanti, occhiali, tute, cuffie, ecc.) conformi alle disposizioni delle autorità scientifiche e sanitarie.

In tali evenienze, in mancanza di idonei D.P.I., le lavorazioni saranno sospese per il tempo strettamente necessario al reperimento degli idonei DPI.

Il Coordinatore per l'Esecuzione dei lavori, provvede al riguardo ad integrare il Piano di Sicurezza e di Coordinamento e la relativa stima dei costi con tutti i dispositivi ritenuti necessari.

Il Coordinatore per la Sicurezza in fase di Esecuzione, con il coinvolgimento del RLS o, ove non presente, del RLST, adegua la progettazione del cantiere alle misure contenute nel presente protocollo, assicurandone la concreta attuazione.

Il datore di lavoro rinnova a tutti i lavoratori gli indumenti da lavoro prevedendo la distribuzione a tutte le maestranze impegnate nelle lavorazioni di tutti i dispositivi di protezione individuale anche con tute usa e getta.

Il datore di lavoro, tramite gli addetti al pronto soccorso, già nominati, previa adeguata formazione e fornitura delle dotazioni necessarie con riferimento alle misure di contenimento della diffusione del virus COVID-19, si assicura che sia attivo ed efficiente il proprio presidio sanitario.

## GESTIONE SPAZI COMUNI (MENSA, SPOGLIATOI)

L'accesso agli spazi comuni, comprese le mense e gli spogliatoi è contingentato, con la previsione di una ventilazione continua dei locali, di un tempo ridotto di sosta all'interno di tali spazi e con il mantenimento della distanza di sicurezza di 1 metro tra le persone che li occupano.

Nel caso di attività che non prevedono obbligatoriamente l'uso degli spogliatoi, è preferibile non utilizzare gli stessi al fine di evitare il contatto tra i lavoratori; nel caso in cui sia obbligatorio l'uso, il Coordinatore per l'Esecuzione dei lavori, provvede ad integrare il Piano di sicurezza e di coordinamento anche attraverso una turnazione dei lavoratori compatibilmente con le lavorazioni previste in cantiere.

Il datore di lavoro provvede alla sanificazione almeno giornaliera ed alla organizzazione degli spazi per la mensa e degli spogliatoi per lasciare nella disponibilità dei lavoratori luoghi per il deposito degli indumenti da lavoro e garantire loro idonee condizioni igieniche sanitarie.

È garantita la sanificazione periodica e la pulizia giornaliera con appositi detergenti anche delle tastiere di eventuali distributori di bevande.

## ORGANIZZAZIONE DEL CANTIERE: TURNAZIONE, RIMODULAZIONE DEI CRONOPROGRAMMA DELLE LAVORAZIONI

Limitatamente al periodo della emergenza dovuta al COVID-19, secondo quanto stabilito dai CCNL, le imprese potranno, disporre la riorganizzazione del cantiere e del cronoprogramma delle lavorazioni anche attraverso la turnazione dei lavoratori con l'obiettivo di diminuire i contatti, di creare gruppi autonomi, distinti e riconoscibili e di consentire una diversa articolazione degli orari del cantiere sia per quanto attiene all'apertura, alla sosta e all'uscita.

## GESTIONE DI UNA PERSONA SINTOMATICA IN CANTIERE

Nel caso in cui una persona presente in cantiere sviluppi febbre con temperatura superiore ai 37,5° e sintomi di infezione respiratoria quali la tosse, lo deve dichiarare immediatamente al datore di lavoro o al direttore di cantiere che dovrà procedere al suo isolamento in base alle disposizioni dell'autorità sanitaria e del Coordinatore per l'Esecuzione dei lavori, e procedere immediatamente ad avvertire le autorità sanitarie competenti e i numeri di emergenza per il COVID-19 forniti dalla Regione o dal Ministero della Salute.

Il datore di lavoro collabora con le Autorità sanitarie per l'individuazione degli eventuali "contatti stretti" di una persona presente in cantiere che sia stata riscontrata positiva al tampone COVID-19. Ciò al fine di permettere alle autorità di applicare le necessarie e opportune misure di quarantena. Nel periodo dell'indagine, il datore di lavoro potrà chiedere agli eventuali possibili contatti stretti di lasciare cautelativamente il cantiere secondo le indicazioni dell'Autorità sanitaria.

## SORVEGLIANZA SANITARIA/MEDICO COMPETENTE/RLS o RLST

La sorveglianza sanitaria deve proseguire rispettando le misure igieniche contenute nelle indicazioni (decalogo) del Ministero della Salute (v. Allegato):

- vanno privilegiate, in questo periodo, le visite preventive, le visite a richiesta e le visite da rientro da malattia;
- la sorveglianza sanitaria periodica non va interrotta, perché rappresenta una ulteriore misura di prevenzione di carattere generale: sia perché può intercettare possibili casi e sintomi sospetti del contagio, sia per l'informazione e la formazione che il medico competente può fornire ai lavoratori per evitare la diffusione del contagio;
- nell'integrare e proporre tutte le misure di regolamentazione legate al COVID-19 il medico competente collabora con il datore di lavoro e le RLS/RLST nonché con il direttore di cantiere e il Coordinatore per l'Esecuzione dei lavori;
- Il medico competente segnala al datore di lavoro situazioni di particolare fragilità e patologie attuali o pregresse dei dipendenti e il datore di lavoro provvede alla loro tutela nel rispetto della privacy il medico competente applicherà le indicazioni delle Autorità Sanitarie.

## AGGIORNAMENTO DEL PROTOCOLLO DI REGOLAMENTAZIONE

È costituito in cantiere un Comitato per l'applicazione e la verifica delle regole del protocollo di regolamentazione con la partecipazione delle rappresentanze sindacali aziendali e del RLS.

Laddove, per la particolare tipologia di cantiere e per il sistema delle relazioni sindacali, non si desse luogo alla costituzione di comitati per i singoli cantieri, verrà istituito un Comitato Territoriale composto dagli Organismi Paritetici per la salute e la sicurezza, laddove costituiti, con il coinvolgimento degli RLST e dei rappresentanti delle parti sociali.

Potranno essere costituiti, a livello territoriale o settoriale, ad iniziativa dei soggetti firmatari del presente Protocollo, comitati per le finalità del Protocollo, anche con il coinvolgimento delle autorità sanitarie locali e degli altri soggetti istituzionali coinvolti nelle iniziative per il contrasto della diffusione del COVID19.

Rimangono, comunque, ferme le funzioni ispettive dell'INAIL e dell'Agenzia unica per le ispezioni del lavoro, "Ispettorato Nazionale del Lavoro", e che, in casi eccezionali, potrà essere richiesto l'intervento degli agenti di Polizia Locale.

## ALLEGATO 4 DPCM 26 aprile 2020

### Misure igienico-sanitarie

1. lavarsi spesso le mani. Si raccomanda di mettere a disposizione in tutti i locali pubblici, palestre, supermercati, farmacie e altri luoghi di aggregazione, soluzioni idroalcoliche per il lavaggio delle mani;
2. evitare il contatto ravvicinato con persone che soffrono di infezioni respiratorie acute;
3. evitare abbracci e strette di mano;
4. mantenere, nei contatti sociali, una distanza interpersonale di almeno un metro;
5. praticare l'igiene respiratoria (starnutire e/o tossire in un fazzoletto evitando il contatto delle mani con le secrezioni respiratorie);
6. evitare l'uso promiscuo di bottiglie e bicchieri, in particolare durante l'attività sportiva;
7. non toccarsi occhi, naso e bocca con le mani;
8. coprirsi bocca e naso se si starnutisce o tossisce;
9. non prendere farmaci antivirali e antibiotici, a meno che siano prescritti dal medico;
10. pulire le superfici con disinfettanti a base di cloro o alcol;
11. è fortemente raccomandato in tutti i contatti sociali, utilizzare protezioni delle vie respiratorie come misura aggiuntiva alle altre misure di protezione individuale igienico-sanitarie.



## SEGNALETICA

Di seguito è riportata la segnaletica per l'applicazione del presente protocollo che può essere stampata e utilizzata secondo necessità.

La segnaletica proposta è la seguente:

- Dieci comportamenti da seguire
- No assembramento
- Evitare affollamenti in fila
- Mantenere la distanza di 1 m
- Uso Ascensore
- Lavare le mani
- Igienizzare le mani
- Coprire la bocca e il naso
- No abbracci e strette di mani
- Disinfettare le superfici
- Soccorsi.

# NUOVO CORONAVIRUS

## Dieci comportamenti da seguire

- 1** Lavati spesso le mani con acqua e sapone o con gel a base alcolica
- 2** Evita il contatto ravvicinato con persone che soffrono di infezioni respiratorie acute
- 3** Non toccarti occhi, naso e bocca con le mani
- 4** Copri bocca e naso con fazzoletti monouso quando starnutisci o tossisci. Se non hai un fazzoletto usa la piega del gomito
- 5** Non prendere farmaci antivirali né antibiotici senza la prescrizione del medico
- 6** Pulisci le superfici con disinfettanti a base di cloro o alcol
- 7** Usa la mascherina solo se sospetti di essere malato o se assisti persone malate
- 8** I prodotti MADE IN CHINA e i pacchi ricevuti dalla Cina non sono pericolosi
- 9** Gli animali da compagnia non diffondono il nuovo coronavirus
- 10** In caso di dubbi non recarti al pronto soccorso, chiama il tuo medico di famiglia e segui le sue indicazioni

Ultimo aggiornamento 24 FEBBRAIO 2020



[www.salute.gov.it](http://www.salute.gov.it)

Hanno aderito: Conferenza Permanente per i rapporti tra lo Stato, le Regioni e le Province Autonome di Trento e Bolzano, Fimmg, FNOMCeO, Ancli, Anigpio, Anitbo, Assofarm, Card, Fado, Fada Farma, Firopi, Firopu, Federazione Nazionale Ordini Tsa e Psita, Friuvi, Fuf, Sinig, Sifu, Sim, Simit, Skriptus, SIPM&L, Siti

## Come lavarsi le mani con acqua e sapone?

**LAVA LE MANI CON ACQUA E SAPONE, SOLTANTO SE VISIBILMENTE SPORCHE! ALTRIMENTI, SCEGLI LA SOLUZIONE ALCOLICA!**



Durata dell'intera procedura: **40-60 secondi**



Ragna le mani con l'acqua



applica una quantità di sapone sufficiente per coprire tutta la superficie delle mani



friziona le mani palmo contro palmo



il palmo destro sopra il dorso sinistro intrecciando le dita tra loro e viceversa



palmo contro palmo intrecciando le dita tra loro

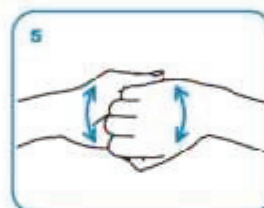

dorso delle dita contro il palmo opposto tenendo le dita strette tra loro



frizione rotazionale del pollice sinistro stretto nel palmo destro e viceversa

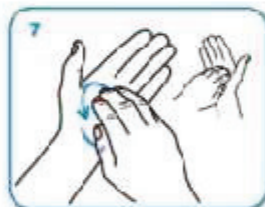

frizione rotazionale, in avanti ed indietro con le dita della mano destra strette tra loro nel palmo sinistro e viceversa



Riscacqua le mani con l'acqua



asciuga accuratamente con una salvietta monouso



usa la salvietta per chiudere il rubinetto



...una volta asciutte, le tue mani sono sicure.

# NO ASSEMBRAMENTI DI PERSONE





SE HAI SINTOMI INFLUENZALI NON  
ANDARE AL PRONTO SOCCORSO  
O PRESSO STUDI MEDICI, MA  
CONTATTA IL MEDICO DI MEDICINA  
GENERALE, I PEDIATRI, LA GUARDIA  
MEDICA O I NUMERI REGIONALI



**INDOSSARE APPOSITA  
MASCHERINA SE LA  
DISTANZA INTERPERSONALE  
È MINORE DI UN METRO**



# INDOSSARE GUANTI

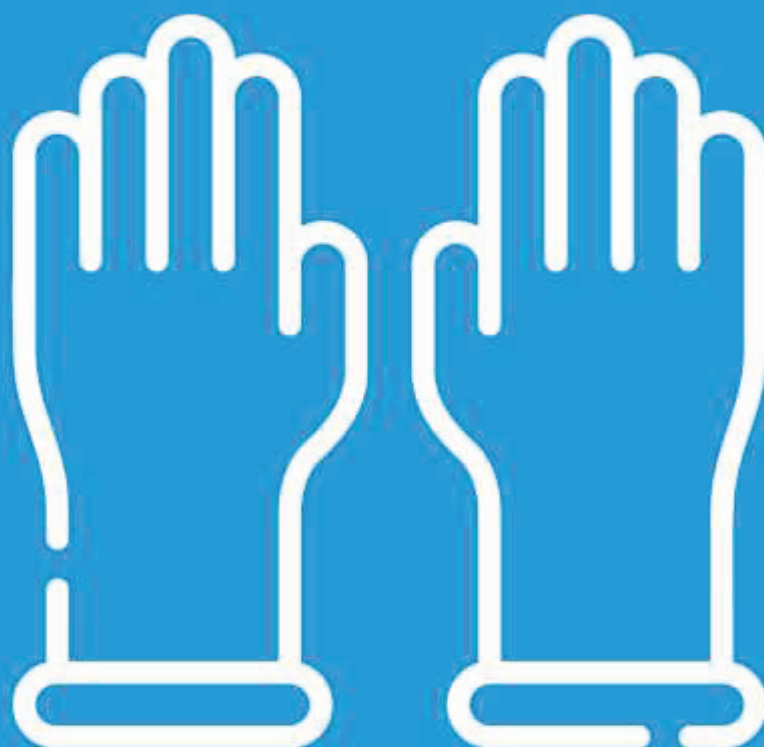



# EVITARE AFFOLLAMENTI IN FILA



MANTENERE SEMPRE UNA DISTANZA  
MAGGIORE DI UN METRO



**MANTENERE SEMPRE  
UNA DISTANZA MAGGIORE  
DI UN METRO**



IN ASCENSORE È  
CONSENTITO L'ACCESSO  
A 1 SOLA PERSONA  
PER VOLTA



# LAVARE SPESSO LE MANI



# IGIENIZZARE LE MANI PRIMA DI RAGGIUNGERE LA PROPRIA POSTAZIONE





COPRI LA BOCCA E NASO CON  
FAZZOLETTI MONOUSO SE  
STARNUTISCI O TOSSISCI O IN  
MANCANZA UTILIZZA LA PIEGA  
DEL GOMITO



# EVITARE ABBRACCI E STRETTE DI MANO





# DISINFETTARE LE SUPERFICI E GLI OGGETTI DI USO COMUNE

